en refrescos Salvietti CALIDAD!

PRESENCIA

MATUTINO FUNDADO EL 28 DE MARZO DE 1952
AÑO XXV- N°. 6.477- LA PAZ, BOLIVIA, VIERNES 18 DE JUNIO DE 1976- 14 PAGINAS- $b. 2.°°

con qué placer quita la sed.. Squirt
SALVIETTI HNOS. Embotelladores autorizados

Un "clásico sin pena ni gloria produjo 0-0

Bolívar y The Strongest jugaron un "clásico" más. Es decir, un encuentro con muy poco fútbol y con las fricciones propias de un espectáculo que se vive con intensidad desde las tribunas, pero que generalmente en el campo de juego no adquiere la dimensión real de un espectáculo agradable.

Y eso por diversas circunstancias. Fundamentalmente porque en un partido de esta naturaleza, los protagonistas no arriesgan más de lo debido, y buscan el resultado antes que el lucimiento para el espectáculo. En esas circuntancias el forcejeo es constante y la habilidad tiene poco margen para manifestarse, menos la acción de conjunto.

Lo de ayer no escapó a linea de los "clásicos". Mucho juego de medio campo, acciones enredadas, y peloteo constante, porque las entregas de los mediocampistas a los delanteros tuvieron muchos errores. La imprecisión estuvo a la orden del día y raras veces los toques y devoluciones pasaron por tres jugadores en jugadas de área. Claro que en medio campo y en línea lateral, el toque lento y sin sorpresa se hizo muchas veces, pero sin ningún objeto positivo. Bolívar trabajó con más sentido ofensivo en la primera etapa, y Meza hizo estrellar una pelota en el travesaño por un cabezazo tras un corner de la izquierda, en la situación más clara de gol en todo el primer tiempo, pero nada más. Más dominio de campo de los bolivaristas pero sin llegada clara. Los dos equipos hicieron un 4-3-3 con mucha marcación en la defensa, esperando preferentemente en zona la llegada de los delanteros y agrupando mucha gente allí. El juego a las puntas fracasó en los dos equipos y ahí debe encontrarse la razón principal por la que el score no haya sido abierto. Ninguno de los cuatro punteros produjo el desborde capaz de abrir a las defensas, y entonces estas vieron facilitada su labor.

The Strongest llegó poco y generalmente de contragolpe en ese primer tiempo. Sus llegadas fueron fácilmente controladas por la retaguardia de Bolívar por la anticipación de su línea extrema.

Y si Bolívar había sido mejor en la primera parte, Strongest lo fue en la segunda. Por mejor dominio del medio campo y por acción ofensiva con más intención de llegar a la zona de gol adversaria. Inclusive se le anuló un gol logrado por Roberto Salazar cuando recibió una pelota adelantada y convirtió.

Los strongunistas aducen que al recibir el envío Salazar quedó habilitado por un rebote en el pie de Solórzano, cosa que de haberse producido daba lugar a validar el tanto. Nuestra posición en el campo de Bolívar, nos hizo imposible la observación exacta de la jugada que en todo caso fue muy dudosa. Pero consideramos que ese gol no hubiera puesto justicia en el marcador, pues ninguno de los dos equipos mereció llevarse los dos puntos, por lo que hicieron durante los 90 minutos del encuentro. El 0 a 0 representa más que un premio un verdadero castigo, por la acción enredada e inoperante de los dos protagonistas del "clásico."

(Pasa a la página 14)

SE LANZA FLORES.- El puntero derecho de The Strongest se lanza en "palomita" para conectar centro desde la izquierda, pero no alcanzará a tocar la pelota porque Baldivieso la desvió.

Marginales de Tembladerani

Ayera fiesta deportiva la de ayer en el estadio de Tembladerani. Tarde espléndorosa llena de sol pero opacada por un desatado "clásico" entre Bolívar y The Strongest.

Arcible. A los dirigentes de Bolívar se les pasó la mano al vender entradas para el partido de ayer. En las inmediaciones al estadio había gente que ofrecía sus entradas a menor precio que el oficialmente fijados. Nadie compraba por que en las graderías no cabía ni un alfiler más. Ojalá esto no se repita en el futuro y se venda el número exacto de localidades.

Ayer hubo profusión de "Taquiñas" en el estadio. Muchos ebrios a la Guardia Nacional de Seguridad Pública...bien gracias. ¿Será que no se pueda poner coto a esto?

El "negrito" Flores estuvo ayer en magnífica tarde. Fue la mejor figura y recibió muchos elogios y "flores" desde las tribunas.

Luego del partido de ayer los cancheros de Tembladerani se dedicaron a cosechar cualquier cantidad de fruta en el campo de juego. Fanáticos lanzaban desde las tribunas naranjas, limas, mandarinas y manzanas.

Los taxistas hicieron ayer su agosto en pleno junio. No hay autoridad capaz de fijar precios oficiales para el transporte en los vehículos hasta Tembladerani.

Las amigas vivanderas estuvieron de parabienes. Agotaron sus existencias de sandwiches, anticuchos, chicharrones y demás esperas. Quizá hicieron una buena "bolsa" como la que logró Bolívar en la recaudación.

Y hablando de "bolsa" se podrá conocer en las próximas horas lo que Bolívar recaudó ayer en el clásico? Esperamos que sí.

Banderas de todo tamaño de Bolívar y Strongest flamearon ayer en el estadio del primero. Lindo espectáculo para la vista.

Hablando de vista muchos deleitaron la suya con la presencia de bonitas chicas que se dieron cita al clásico.

Sandra; es el nombre preferido de Ricardo Fontana. Ya lo sabe las chicas.

Prieto, en una entrevista en el camarín "atigrado" dijo que todo se había no canta nada, pero sí silba. Ayer cantaba enamorado antes del cotejo. Lo acompañaba el popular "zorro" Roda.

Continúa el monopolio de refrescos en el estadio de Tembladerani. Tendrá algún día "Pepsi Cola" su ingreso a ese campo de juego?

Récord de espectadores en las quintas y cerros aledaños al estadio. Cosas de Tembladerani.

Marinita Azcárraga, protestaba a voz en cuello por el gol que le marcaron a su equipo. Se cubría de proyectiles -cáscaras- con un verdadero escudo tipo caparazón.

Las "barras" de "aurinegros" y "celestes" tuvieron un duelo aparte. Todos sin embargo salieron afónicos del estadio.

Los servicios higiénicos del estadio deben merecer atención por parte de sus propietarios, ya que a la fecha no prestan ningún servicio".

Zanabria y Taconne, entablaron conversación durante todo el juego. Zanabria miraba a ratos con nostalgia el accionar de su ex club Bolívar.

El clásico de ayer fue uno más en el historial del fútbol local. Ni sin pena ni gloria. Un cero grande para ambos. Hasta la próxima con otros marginales.

CABECEA MEZZA.- Este cabezazo de Mezza se estrellará en el travesaño del arco de Galarza. Fue en la primera mitad del período inicial, cuando Bolívar atacaba a fondo. Pocas fueron las llegadas netas a los arcos.

RECHAZA SOLORZANO.- El zaguero bolivarista se interpone a la entrada de Jiménez para producir un despeje desde su defensa. Las retaguardias no tuvieron mayores problemas con los dos ataques, por eso el 0 a 0 final que representa un castigo para los dos equipos.

Tamarrri ganó etapa La Paz - Irupana

Hoy se correrá hasta Caranavi

Leonello Tamarri, al mando de un Toyota se impuso ayer en la primera etapa de la carrera "Vuelta a los Yungas". El popular Tamarri cumplió una destacada actuación ya que se inscribió último, partió último de La Paz y empleó el mejor tiempo en la etapa "La Paz-Irupana", sobre una distancia de 156 kilómetros.

Indudablemente que Tamarri tuvo a favor su amplio dominio del tramo carretero ya que comenzó a sacar ventaja desde su paso por Chulumani. Empleó 2h,26'19"4/10 para el tramo comprendido entre B.V.D.-Unduavi-Puente Villa-Chulumani-Irupana. Ganó la etapa apenas por 13 segundos, ya que Franklin Salas, estuvo cerca de conseguir el halago del triunfo.

La deserción de Dieter Hübner se produjo antes de llegar a Puente Villa por rotura de palier.

HASTA PUENTE VILLA

Armando Paravicini se convirtió en el animador de la prueba, inclusive cuando pasó por Chulumani, logró sacar una ventaja considerable, lamentablemente, al haber parado para aprovisionarse de gasolina perdió valiosos minutos. El piloto chuquisaqueño, Eduardo Zamora fue otro de los buenos animadores, pero tuvo que contentarse con un cuarto puesto en la etapa. De los pilotos consagrados, René Rocha no llegó a colmar la expectativa por serios desperfectos en su máquina.

EN CHULUMANI

Dicho tramo presentó una serie de dificultades a los corredores, ya que realmente se pudo apreciar la habilidad conductiva. Fernando Chiappe, fue nuevamente la consagración en la categoría pequeña, y se ubicó quinto en la clasificación general.

Hasta el sector de Chulumani, René Rocha comandaba el pelotón, junto a Eduardo Zamora y Armando Paravicini. Lamentablemente, en los tramos finales bajaron la velocidad de sus máquinas.

El triunfo de Leonello Tamarri, fue legítimo y tiene la virtud que corriendo desde atrás, logró un triunfo verdaderamente inobjetable.

Juan Rodríguez Vera llegó con dificultades a la meta, empero esperaba seguir en la brega.

Abandonaron "Aguilucho", antes de llegar a "La Cumbre", R. Taborga por serios desperfectos en el sector de Unduavi. Marco Antonio Burgoa, rompió puntaje e hizo esfuerzos por llegar a la meta, habiendo logrado su propósito tras penosa tarea.

La etapa de hoy se largará a las 8 horas de Irupana hacia Coroico donde habrá una neutralización de dos horas para luego proseguir a Caranavi.

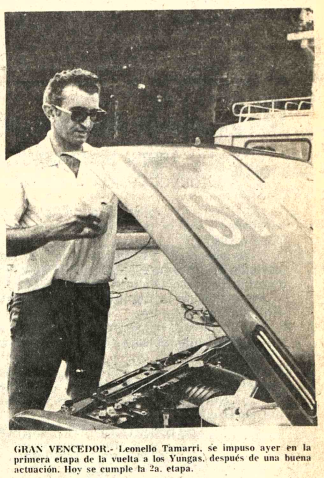

GRAN VENCEDOR.- Leonello Tamarri, se impuso ayer en la primera etapa de la vuelta a los Yungas, después de una buena actuación. Hoy se cumple la 2a. etapa.

M. Alí: "aniquilaré" a Inoki

TOKIO, 16 (AP) - Muhammad Ali llegó aquí para su pelea con el luchador brasileño-japonés Antonio Inoki, y pronostico que lo "aniquilaré" en el octavo asalto.

"Voy a pegarle como un papá a su hijo", dijo Alí en rueda de prensa.

Añadió que en su encuentro del 26 de junio demostrará que "un boxeador puede derrotar a cualquier luchador".

Tanto en el aeropuerto como en su conferencia del hotel, Alí pronosticó que daría buena cuenta de su rival en el octavo asalto.

Centenares de aficionados rodearon el auto de Alí cuando éste salía del aeropuerto y retrasaron su partida varios minutos.

Alí dijo que estaba listo para combatir a Inoki en cualquier momento y que "lo destruiré".

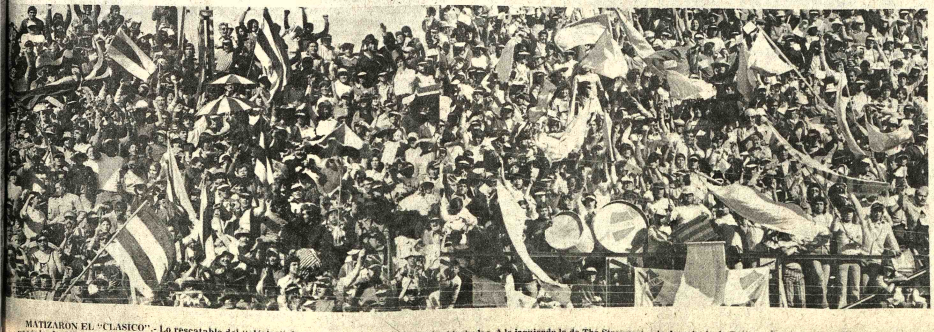

MATIZARON EL "CLASICO".- Lo rescatable del "clásico" de ayer, estuvo a cargo de las dos hinchadas. A la izquierda la de The Strongest, a la derecha la de Bolívar. Fue la parte positiva, aunque a veces los fanáticos se exceden y tiran a la cancha lo que pescan a mano, En materia futbolística muy poco quedó en el saldo positivo. Apenas si el ardor con que los protagonistas defendieron cada uno su punto.

CAPITANES.- Baldivieso y Angulo con el juez y los guardalíneas. Nota negativa al ser amonestados en el "clásico" con tarjetas amarillas. Los capitanes tendrían que ser los jugadores más correctos e intachables.

Justicia argentina promovió nueva acción penal contra Isabel Perón

BUENOS AIRES, 17 (AP).- La justicia promovió hoy una nueva acción penal contra la ex Presidenta Isabel Perón, esta vez por supuesto manejo irregular de fondos reservados asignados a la presidencia.

Es la segunda causa iniciada contra la señora de Perón, de 45 años, detenida en una residencia andina a 1.700 kilómetros al Sudeste, desde su derrocamiento por las Fuerzas Armadas el 24 de marzo.

Un juez federal ya le inició proceso por supuestas irregularidades en el uso de fondos de la "Cruzada de Solidaridad", entidad privada de ayuda social financiada por el gobierno.

El juez federal Rafael Sarmiento, al promover la acción por el manejo de los fondos reservados, informó que la causa está dirigida tanto contra la señora de Perón como contra su ex secretario privado, Julio González, y los ex ministros de Bienestar Social, José López Rega y Carlos Villone. El magistrado pidió al gobierno que gestione a través de INTERPOL la captura de Villone y López Rega, y que también averigue el paradero del médico español José Francisco Florez Tascon y del ciudadano argentino José Vanni. Ambos son acusados de haber sacado del país más de 50.000 dólares para López Rega, quien renunció nueve meses antes del derrocamiento de Isabel Perón. Hasta ese momento y aún después, fue considerado como la figura más influyente del anterior gobierno. Julio González está detenido en Buenos Aires.

Florez Tascón, conocido urólogo, fue médico del difunto Presidente Juan D. Perón durante los casi 13 años que aquél residió en España. Después de la muerte de Perón el primero de julio de 1974, Florez Tascon hizo varias visitas a Buenos Aires.

Vanni cumplía funciones de mayordomo en la residencia "17 de Octubre" que Perón adquirió en el suburbio madrileño de Puerta de Hierro. Es considerado como hombre de confianza de López Rega.

La fiscalía nacional de investigaciones administrativas, dependiente del gobierno, dictaminó el mes pasado que se habían cometido "serias irregularidades" en el manejo de los fondos reservados de la casa de gobierno, y recomendó el enjuiciamiento de los responsables.

El juez Sarmiento se trasladará en los próximos días a la residencia de el Messidor, en la provincia de Neuquen, donde permanece detenida la señora de Perón para tomarle declaración indagatoria. Otro juez federal, Tulio García Mitan, ya cumplió esa diligencia en la causa por el manejo de fondos de la "Cruzada de Solidaridad".

Recientemente la señora de Perón rehusó seguir declarando ante el juez, a menos que se le permitiera designar su propio abogado. Pero el letrado escogido por la ex Presidenta, Isidoro Ventura Mayoral, declinó defenderla, alegando "causas personales". Otro conocido peronista, Juan Carlos Ortiz, se ofreció para asumir esas funciones, pero se ignora si ha sido aceptado por la señora de Perón.

Entretanto, se informó hoy que un secretario de juzgado federal y varios empleados de tribunales habrían sido detenidos, en una investigación sobre el presunto funcionamiento de una "célula subversiva" en el Palacio de Justicia. Los diarios identifican hoy al secretario como Germán Moldes, del Juzgado de Instrucción número 20. Durante acciones policiales de ayer, uno de los acusados, Vicente Maidana Casco, habría muerto "cuando trataba de eludir a la comisión policial que allanó su domicilio", dice el matutino "Hoy".

La fiscalía proporcionó hoy la identidad de los cuatro presuntos guerrilleros que murieron ayer en un tiroteo con fuerzas de seguridad en esta capital se trata de Catalina del Carmen Salomón, de 27 años, Carmen Prelis, de 23, Juan Domingo Ureña, de 18 y Néstor Eduardo Uvedal, cuya edad no fue revelada.

Pudo confirmarse entretanto, que unas veinte personas entre ellos varios médicos y enfermeras, fueron detenidos por el Ejército en la provincia de Catamarca a 1.100 kilómetros al Noroeste. Se les acusó de integrar una "célula subversiva" que prestaba colaboración a guerrilleros rurales del proscripto "Ejército Revolucionario del Pueblo" (ERP), que operan en la vecina provincia de Tucumán.

30 chilenos fueron detenidos cuando intentaban asilarse

SANTIAGO DE CHILE, 17 (AP) - El gobierno militar informó que 30 personas fueron detenidas cuando intentaban asilarse "para provocar un malestar en el gobierno" en momentos que se celebra en la asamblea general de la Organización de Estados Americanos, próxima a concluir.

El anuncio tuvo lugar a dos días de la clausura del torneo, inaugurado hace casi dos semanas, con la participación de todos los países americanos, a excepción de México y Cuba.

Agregó que el grupo fue detenido al intentar buscar asilo en la ex embajada de Bulgaria, cuyas dependencias se encuentran bajo resguardo de la Embajada de Austria desde 1973, cuando fue derrocado el Presidente Salvador Allende.

Según el gobierno militar, dichas personas intentaron buscar refugio diplomático "cumpliendo con lo que los elementos subversivos habían programado para el período en que se iba a desarrollar esta asamblea (de la OEA).

El mes pasado, las autoridades entregaron a la luz pública un supuesto plan de los proscritos partidos izquierdistas, que incluía manifestaciones callejeras y asilos masivos para perjudicar la imagen del régimen castrense ante los delegados extranjeros.

Dijo que las 30 personas, que no identifica, fueron detenidas y enviadas a "Tres Alamos", un recinto de detención para los presos políticos ubicados en un barrio periférico de esta capital.

Añadió que luego de los "interrogatorios" se obtuvieron declaraciones "en el sentido de que habían sido incentivados e impulsados por la vicaría de la solidaridad".

La vicaría es un organismo creado por la Iglesia Católica, para ayudar a los presos políticos y sus familiares. Reemplazó al Comité Pro-paz, del cual formaban parte otras Iglesias, disuelto el año pasado a petición del gobierno militar que lo acusó de estar infiltrado por elementos izquierdistas.

El comunicado del gobierno dijo que dará a conocer las declaraciones de los detenidos para que se conozcan los hechos "que tienden a desmejorar la situación actual del país y de los esfuerzos que se están realizando, y se han realizado, conducentes a solucionar todos los problemas de los derechos humanos y la aceleración de los procesos pendientes".

Chile ha sido el centro de un intenso debate en las reuniones privadas de los cancilleres americanos, durante la primera etapa de la sexta asamblea, y luego en las sesiones de la comisión de asuntos jurídicos y políticos.

OEA: Venezuela y Ecuador seguirán al margen de Ley de Comercio Exterior

SANTIAGO DE CHILE, 17 (AP) - Los países latinoamericanos expresaron hoy "desaliento" por la no intención de la actitud de Venezuela y Ecuador de los beneficios arancelarios de la Ley de Comercio Exterior norteamericana, y exhortaron a Estados Unidos a corregir esa situación.

La Organización de Estados Americanos aprobó hoy resoluciones sobre el asunto del Canal de Panamá y la Ley de Comercio Exterior, dos de los principales temas de la reunión que finaliza mañana aquí.

Los delegados reunidos en sesión plenaria aceptaron el ofrecimiento de Grenada, el miembro más joven de la OEA, para realizar la séptima reunión anual de la entidad en Saint George, su capital.

Se aprobó también una resolución relacionada con las reformas pactadas por la OEA. En ella se pide al consejo permanente enviar a los gobiernos miembros cualquier proposición antes de ser presentada en la reunión extraordinaria de Lima, en fecha aún no fijada.

Las 14 resoluciones aprobadas hoy fueron elaboradas por la Comisión General y de Asuntos Económicos y Sociales.

El informe final de la Comisión de Asuntos Jurídicos y Políticos sobre Derechos Humanos en el continente será escuchado esta tarde.

Los delegados, en una sesión que duró 30 minutos, aprobaron también un documento de apoyo financiero para los países del hemisferio sin Litoral, BOLIVIA y Paraguay, y una convocatoria de asamblea general extraordinaria para revisar todo lo concerniente a la cooperación interamericana para el desarrollo.

La sexta reunión anual de la OEA finaliza mañana aquí luego de 15 días de debates que sólo fueron a veces ásperos cuando se trató el delicado asunto de los derechos humanos en Chile.

Los derechos humanos, el asunto del Canal de Panamá y la Ley de Comercio Exterior norteamericana, figuraron en forma destacada entre los 41 puntos del temario analizado aquí.

La resolución sobre la Ley de Comercio reitera "su profunda preocupación por la cláusula que excluye del sistema de preferencias a Ecuador y Venezuela" por ser ambos miembros de la Organización de Países Exportadores de Petróleo (OPEP).

Se expresó el "desaliento" de los demás países latinoamericanos porque, no obstante las múltiples exhortaciones subsiste la discriminación" contra Ecuador y Venezuela, "lo cual continúa perturbando las relaciones interamericanas".

Se pidió a Estados Unidos enmendar dicha cláusula y reafirmar la importancia de que la Ley de Comercio se aplique en una forma que "responda a los intereses y necesidades del desarrollo de los países latinoamericanos".

Sobre el asunto del Canal de Panamá, la resolución aprobada manifiesta la esperanza de que "aún cuando persisten diferencias importantes" entre las partes, culminen este año las negociaciones en busca de un nuevo tratado "que elimine definitivamente las causas de conflicto entre los dos países durante la participación de los debates del Secretario de Estado norteamericano, Henry Kissinger. Panamá y Estados Unidos entregaron un informe en que afirman haber logrado progresos, a pesar de las diferencias que subsisten.

Grenada fue el único país que ofreció su capital para ser sede de la séptima reunión anual. El embajador José María Chamizo hizo el ofrecimiento a comienzos de esta semana.

Grenada obtuvo su independencia de Gran Bretaña en 1975, y la principal actividad económica de su población de casi 110 mil habitantes es la exportación de nuez moscada.

El ofrecimiento de Grenada fue apoyado por Jamaica, Barbados sus vecinos del Caribe.

OTRAS RESOLUCIONES APROBADAS:

-Social

-Cooperación con países en vías de desarrollo especialmente afectados por la actual coyuntura internacional.

-Mecanismos para el financiamiento del desarrollo.

-Recursos básicos en Latinoamérica.

-Situaciones de países en desarrollo de mediano y bajo ingresos dentro del marco de cooperación económica y financiera internacional.

España

Gobierno avanza zigzagueante en busca de senda democrática

MADRID, 17 (AP).- El nuevo régimen español avanza zigzagueante en busca de la senda de la democracia, y así, un día toma medidas liberales y al siguiente da órdenes restrictivas.

La derecha trata de obstruir las reformas desde dentro del gobierno y la izquierda las califica de insuficientes desde fuera, por lo cual es evidente que el gobierno atraviesa y atravesará tiempos difíciles.

Se ha sugerido ya que, para ganar la batalla, el Rey Juan Carlos debe asumir un papel más activo y quizás hasta gobernar por decreto, dada su posición como jefe del estado y su popularidad, según encuestas de opinión.

No cabe duda de que se equivocaron, al menos en estos primeros siete meses quienes pronosticaron que el país sería presa del caos tras morir Franco. Y el gobierno sostiene que esto debería de bastar para inspirar confianza.

Pero a cada adelanto sucede un revés a cada aclaración, nueva confusión. El país parece dividido para decir "sí" o "no".

La foja del "sí" y el "no" es bastante confusa:

Si- El gobierno ha reconocido con dos nuevas leyes los derechos de reunión pública y manifestación, prohibidos siempre por Franco.

No- hay que avisar tres días antes de una reunión pública y diez días antes de una manifestación, y esta tiene que ser de todos modos autorizada por el gobierno.

Ejemplos: 30.000 personas desfilaron en Pamplona para hacer demandas laborales, antes de promulgarse la nueva ley, sin interferencia de la Policía, mientras 2.000 enfermeras fueron empapadas en Madrid por un cañón de agua de la Policía cuando trataron de desfilar sin permiso después de promulgada la ley.

Si- Los partidos políticos han sido legalizados tras 40 años de proscripción. Sólo siguen prohibidos los grupos que preconicen el terrorismo, las organizaciones consideradas subversivas y el Partido Comunista, si usa este nombre.

No - El Parlamento derechista se ha negado hasta ahora a aprobar el proyecto de ley que liberalizaría el Código Penal. Los funcionarios del gobierno dicen que sin cambios en este código que permitan hacer campaña y publicidad y reconozcan el derecho de asamble.a la legalización de los partidos es inútil.

Si- Las elecciones para un parlamento bicameral han sido prometidas para principios del año próximo. El rey ha dicho que los partidos ganadores y no el jefe de estado nombrarían enfonces al primer ministro.

No- No se sabe claramente quién podría votar y los derechistas del parlamento, deseosos de conservar su empleo, evitan aprobar el proyecto.

Desde morir Franco se han presentado cien quejas de tortura policiaca.

Hoy en la historia

Hoy es viernes, 18 de junio de 1976. Quedan 196 días en el año.

EN UN DIA COMO HOY DE:

1837— Se firma una nueva constitución en España, donde se establece la soberanía nacional.

1845— El General Juan José Flores se ve obligado a abdicar la presidencia de Ecuador; es desterrado por dos años.

1861— Alemania, Austria y Rusia firman "la liga de tres emperadores", una alianza secreta de tres años de duración.

1888— Se produce una terrible inundación en la ciudad mexicana de León, con un saldo de 300 muertos y 1.400 desaparecidos.

1932— Termina una revuelta en Chile al nombrarse un gobierno socialista.

1936— Fallece en Moscú el escritor ruso Máximo Gorki.

1940— Guerra Mundial: fuerzas alemanas atacan la línea Maginot por retaguardia y en el sector de Thionville hacen más de 10.000 prisioneros.

1953— Egipto se proclama en República con el general M. Naguib como presidente.

1965— El vietnamita Nguyen Cao Ky asume el puesto de Primer Ministro y jura solemnemente incrementar la guerra contra el Vietcong.

1972— Se estrella un avión supersónico inglés poco después del despegue del aeropuerto de Londres, dejando un saldo de 118 muertos.

1973— El dirigente del Partido Comunista Soviético, Leonid Brezhnev, se reune con el Presidente Richard Nixon en la Casa Blanca y acuerdan luchar juntos en pos de la paz.

1975— El asesino del Rey Faisal de Arabia Saudita es decapitado públicamente frente al palacio gubernamental de Riyadh.

NATALICIOS DE HOY:

Nicholas Anselme Baptiste, actor francés (1761-1830); Paul McCartney, cantor británico, anteriormente de los Beatles (1942).

PENSAMIENTO DEL DIA:

"No perdono a la muerte enamorada, ni a la vida desatenta, ni a la tierra ni a la nada", Miguel Hernandez, poeta español. (1910-1942)

Investigan el asesinato del Embajador Francis E. Meloy

BEIRUT, 17 (AP).- Izquierdistas y guerrilleros palestinos prometieron hoy informar sobre el interrogatorio de sospechosos en el asesinato del embajador norteamericano Francis E. Meloy, un agregado americano y su chofer libanés.

El Presidente Gerald Ford se reunió con funcionarios de alto nivel en Washington para considerar el eventual envío de tropas de Estados Unidos para evacuar americanos en el Líbano.

Los guerrilleros anunciaron el arresto de un número de sospechosos durante el día y sugirieron que eran bases pero no revelaron sus nacionalidades u otros detalles.

Fuentes policiacas dijeron que cinco miembros de la organización revolucionaria socialista libanesa habían sido arrestados por guerrilleros palestinos de Al Fatah.

La ORSL capturó la sucursal de Beirut del Banco de América en 1973, tomó 56 rehenes y dió muerte a un americano y cuatro libaneses antes que la policía asaltara el edificio.

Compro al contado

Un terreno en ACHUMANI, buen lugar. Preferible en esquina.

Referencias: Teléfono 83447, todo el día.

Corporación Minera de Bolivia

Empresa Minera Colquiri

CONVOCATORIA A PROPUESTAS

Se convoca a propuestas a todas las personas interesadas para la provisión de Verduras y Frutas, en nuestro distrito.

Los pliegos de especificaciones, se encuentran a disposición de los interesados en el Departamento Legal de nuestra Empresa, Oficinas de Comibol Oruro, Cochabamba y Secretaría de la Comisión de Adquisiciones, 4to. piso, Edificio Central La Paz.

Los contratos respectivos se suscribirán por el tiempo de un año, computable a partir del 1ro. de julio próximo.

Las propuestas deberán ser presentadas en doble ejemplar y sobre cerrado en la Empresa convocante y Secretaría de la Comisión de Adquisiciones, 4to. piso, Edificio Central La Paz, hasta horas 12:00 del día 26 de junio del año en curso.

GERENCIA DE ADQUISICIONES

La Paz, junio 15 de 1976.

PR- 390/76

Empresa Nacional de Ferrocarriles (ENFE)

Banco Internacional de Reconstrucción y Fomento (BIRF)

Prórroga presentación propuestas

A solicitud de numerosas firmas, la Empresa Nacional de Ferrocarriles ha visto por conveniente postergar el plazo de presentación de las ofertas para los siguientes programas :

a) CONSTRUCCION DEL ANTEPROYECTO DE LAS NUEVAS INSTALACIONES DEL COMPLEJO FERROVIARIO DE LA CIUDAD DE ORURO.

b) CONSTRUCCION DEL ANTEPROYECTO DE LAS INSTALACIONES DEL COMPLEJO FERROVIARIO "SANTA CRUZ DE LA SIERRA"

hasta el día 6 de julio para (a) y 13 de julio para (b) a horas 18.00

Las propuestas se recibirán en la Secretaría de la Gerencia de Rehabilitación e Inversiones, Estación Central

La Paz, 14 de junio de 1976

GERENCIA DE REHABILITACION E INVERSIONES

Yacimientos Petrolíferos Fiscales Bolivianos

Provisión de materiales

Se invita a las firmas interesadas en la provisión de materiales, apersonarse a nuestra División de Adquisiciones, 4to. piso, Edificio Central, calle Bueno N° 185 a retirar los pliegos de especificaciones correspondientes a los pedidos detallados a continuación, los días 16, 17 y 18 de junio del año en curso.

IMPORTACION:

GID-DS 801-76	REPUESTOS PARA MOTOR DIESEL MARCA SUPERIOR
GID-DS 803-76	REPUESTOS PARA TURBINAS WESTINGHOUSE
GID-DS 806-76	REPUESTOS PARA MOTOR DUPLEX UNION
GID-DS 814-76	PARTES PARA ENFRIADOR FIN-FAN SMITH
GID-DS 852-76	PARTES PARA COMPRESOR CLARK
GID-DS 858-76	VALVULAS PARA CANERIA
GID-DS 864-76	CONEXIONES ROSCADAS
GID-DS 872-76	CANERIA
GID-DS 875-76	HIERRO EN PLANCHA
GID-DS 876-76	VALVULAS
GCM-138-76	BOMBA CENTRIFUGA P. TRABAJO PESADO (13.000 FL.)
GCM-139-76	MANGUERAS PARA CARROS CISTERNA
GCM-144-76	SEPARADORES DE FILTRO FRAM
GCM-157-76	REPUESTOS HOBART PARA SOLDAR
GCM-161-76	MATERIAL ELECTRICO

La Paz, 15 de junio de 1976

DIVISION DE ADQUISICIONES

Contraloría General de la República

AVISO DE REMATE

Por resolución dictada en la fecha en el juicio seguido por la Corporación Boliviana de Fomento contra la Fábrica "Fabocal", se ha dispuesto el remate de la maquinaria embargada, situada en la zona de Villa Fátima de esta ciudad, señalándose para el día 25 del mes de junio a horas 15 y 30, conforme al siguiente detalle:

1.- Prensa mecánica de pegado de suelas, de 6 bateas, con sistema de presión a pedal.	$us. 70.-
2.- Una fresadora-copiadora (pantógrafo) FAGUS automática y mando hidráulico, Mod. B- IV- H. 76 315727, con dos motores HINZ 052221 y 051661, juego de escalas graduales, 10 cuchillas cónicas para fresar hormas de zapatos.	9.200.-
3.- Una fresadora de puntas Mod. 49, con motor SIEMMENS	700.-
4.- Una fresadora FAGUS de talones mod. 154, motor SIEMMENS 105,33649 con dos sierras circulares de cromovanadio	700.-
5.- Una escofina FAGUS eléctrica Mod. 31, motor SIEMMENS N°. 10533949	300.-
6.- Una cortadora de chapas metálicas, Mod. 04, motor SIEMMENS 10535698.	290.-
7.- Una prensa h idráulica M. Hausser 4.721, motor 14289/945 (desarmada).	500.-
8.- Una lijadora pulidora con motor SIEMMENS N°. 10342409.	200.-
9.- Una máquina sierra cinta sinfín, marca GOTENDS (sueca) con 700 mm. de calante, motor ELIN 744550, con mesa inclinable.	1.700.-
10.- Una fresadora copiadora para fabricación de calzados Mod. VHFC N°. 55030100, motor HIMMELWER AG N°. 653913, aparatos para ajustar cuchillas mod VDR, y aparatos de terminar perfiles Mod. VTG.	1.300.-
11.- Una fresadora combinada para vaciar el punete, modelo VEFC. 54030248, con motor AEG. Mod. MK53H-2 N°. 449905	1.100.-
12.- Una fresadora para vaciar el adieto y cortar la base, Mod. VGFSR-53031100 motor AEG Mod. Mk 43G2, fresas circulares y hoja de sierra de cromo vanadio	600.-
13.- Una sierra circular KSF N°. 55030003, Motor ADOLF -SIETS 806361, tipo G02411.D, mesa inclinable, escuadra grua y escuadra para cortes oblicuos.	570.-
14.- Una taladora vertical Mod. VLC de cuatro velocidades motor AEG, modelo BK N°. 10-87/168726	360.-
15.- Un esmeril de banco con motor ELU N°. 5545.	80.-
16.- Una máquina escarbadientes ROLLER type AZM con motor SIEMMENS E-10542341	750.-
17.- Una máquina para fabricación de tarugos, motor eléctrico BAUKNECHT N°. 1322104, montado sobre soporte de madera (hechiza)	200.-
18.- Una máquina para copiar tacos de madera motor AEG N°. 449904 (desarmada)	1.200.-
19.- 36 metros de manovia doble de 4 planos con instalación de tubos fluorescentes para transporte de calzados	5.200.-
20.- 150 carros para transporte de calzados de 4 pares.	4.200.-
21.- Un panel eléctrico de distribución	170.-
	$us. 29.390

Son: VEINTINUEVE MIL TRESCIENTOS NOVENTA 00/100 DOLARES AMERICANOS.

Sobre la base de $us. 29.390.-

Los interesados en el remate pueden concurrir el día y hora señalados al Hall de la Contraloría General de la República para hacer postura, previo el depósito de ley.

La Paz, 2 de junio de 1976

Lic. Hugo Salazar Salmón
SUB CONTRALOR GENERAL

Guia Profesional

Medicos

DR. ALFREDO RAMIREZ TORRICO
CIRUJANO UROLOGO
Estudios especialización Universidad de Chile.
Cirugía y enfermedades de riñones, vejiga, prostata, genitales, infertilidad, venéreas, etc.
Avenida Camacho 1377 Teléfonos 57219 - 64817.
Consultas: Horas 14-19, sábados 10-12.

Dr. ANTONIO MEJIA ESCALERA
CIRUJANO CANCEROLOGO ESPECIALIZADO EN FRANCIA
TUMORES.- Detección precoz; Mama; Tiroides; Piel; Tubo Digestivo; Genitales. LINFOGRAFIA, QUIMIOTERAPIA.
Consultorio.- edificio cine SCALA 7° piso, teléfono 56695
Horario.- 18 - 20.

Dr. FELIX DELGADO M.
GASTROENTEROLOGO
Medicina interna
Especializado en Buenos Aires-Argentina.
Enfermedades del esófago, estómago, intestinos, higado, vias biliares, páncreas, nutrición.
Consultorio Edificio Petrolero Av. 16 de Julio 1616, segundo piso
Telef. Consultorio 50461-53331
Domicilio 50911-29948
Atención a domicilio.

DR. FABIO PRADO BARRIENTOS
ENFERMEDADES DE PIEL
Hospital de Buenos Aires.- San Pablo.- Santiago de Chile. Eczemas - Alergias. Tiñas. Acné. Consultorio Edificio Cassilla 2da, piso oficina 201 (Loayza 250) Teléfono 56641, 16.30 adelante.

GUSTAVO DE ALARCON VON BORRIES
DOCTOR EN OPTOMETRIA
Escuela de medicina de la Universidad de Pennsylvania, graduado en la Escuela Superior de Medicina de México, D.F., Post grado en México y EE.UU. Titulo Mexicano 0891 Problemas visuales en general, prostesiología, anteojos y lentes de contacto. Consultorio Edificio Litoral Colón 150 esquina Mariscal Santa Cruz, 5° piso. De horas 15.30 a 19.30 Tel. 25240 Dom. 22009

DR. GUILLERMO SUAREZ TEJADA
UROLOGO
Cirugía y enfermedades de riñones, vejiga, prostata, genitales, venéreas, etc., trastornos uro-genitales de la infancia.
Consultorio Mercado 996 esq. Yanacocha 4°. Piso. Horas: 18 a 20 p.m.

LABORATORIO DE BACTERIOLOGIA ESPECIALIZADA
Dr. JUAN GUERRA MERCADO
(Catedrático de Microbiología)
Universidad de Londres, Paris Rio de Janeiro. Cultivos bacteriologicos y de hongos. Antibiogramas. Microbiología de alimentos; "Centro Médico de Diagnóstico", Avenida 6 de Agosto 2404, esq. Belisario Salinas. Tel. 21280-20016. Reservar hora.

Dra. SONIA A. OCAMPO
GINECOLOGIA-OBSTETRICIA
Estudios universitarios y especialización Brasil, y México.
Atiende Prenatal, partos, enfermedades de señoras, planificación familiar.
Consultorio Avacucho 208 1er. Piso. Edificio Flores horas 15-19 Teléfonos 25-459 - Domicilio 43429.

DR. ALBERTO MARIACA V.
MEDICO CIRUJANO
Medicina interna Esp. Gastroenterología estómago, intestinos, apéndice, higado, vesícula biliar, páncreas, etc. Trastornos de la nutrición.
Consultorio Plaza Venezuela 3er. piso (Edificio Sobima) Altos O.K. de horas 14 a 17 y de 19 a 20.30.
Teléfonos: Consultorio 65178. Domicilio 23832.

Dr. HARRY TRIGOSSO TAPIA
NEUROLOGIA
ELECTROENCEFALOGRAFIA
España Brasil Italia
Enfermedades del Sistema Nervioso Epilepsias, Cefaleas, Parkinson, Vasculocerebrales, Alteraciones del Lenguaje, Enuresis, Neuromusculares. Ecuador 2052 Teléfonos 41109 - 82802 Paver reservar hora.

CONSULTORIO BARRI
Figueroa 788 (correo U
Hora) Of. 10 Tel. 20049.

Dr. SIMON BARRIOS
Cuatro años de práctic
E.E.U.U.
Medicina Interna
general. Transplante d
bellos. Cirugía rejuvenec
de la cara (arrugas fac
Consultas de 16 a 18.

Dr. ENRIQUE BARR
Especializado en Aler
Cirugia del Bocio, Es
Estómago, Higado
Biliares, Páncreas, Intes
Hernias, Várices, Ma
Cirugía del Cáncer.
Consultas 17.30 a 19.3

Dr. ARMANDO BAR DELGADO
Anestesiólogo
English Spoken
Man Spricht Deutch

EDGAR GAMARRA
GINECOLOGIA
Hemorragias, secre
genitales, esterilidad, ca
trastornos de la menopa
diagnóstico de embarazo e
minutos, prenatal, amenor
abortos, partos, venéreas.
Atención 17 a 20 Sagá
363, teléfono 42269.

Dra. RUTH MAMDONA
BALLON
GINECOLOGIA
OBSTETRICIA
Prenatal, Partos, Es
dad, Planificación fam
Flujos vaginales, anorm
Hemorragias. Cirugia
pecializada.
Tumores mamarios.
vención del Cáncer uterino
CONSULTORIO: Mar
Santa Cruz 1322 - TAR
13.30-19.30.
Reservar hora: Tele
50040.

DR. MARIO MENDEZ
ELIAS
Especializado: Neurol
Neurocirugia, Suecia, In
terra, Holanda
Enfermedades, Cirugia
Cerebro, médula, per
traumatismo cráneo cerebr
vertebrales, epilepsia, dolor
Consultorio: Edif
Venezuela, Capitán Ravel
primer piso horas 16 a 17.3
fono 58075 - 82909.

PRESENCIA

Director: Huáscar Cajías K.

Co-Director Gerente: Armando Mariaca V.

Jefe de Redacción: Mario Maldonado V.

Un arreglo que debe llegar pronto

Hoy se cumple una semana desde que estalló el conflicto que mantiene cerradas a varias de las minas más importantes del país y a las universidades con mayor número de alumnos.

Las pérdidas perjudican a todos: a la empresa estatal y a la propia nación que deja de obtener ingresos que necesitamos con urgencia para financiar nuestros proyectos de desarrollo; a los mismos mineros, que no recibirán salarios que les son imprescindibles dados que éstos no permiten ningún ahorro para los tiempos de paro. Y todavía habrá que establecer si los daños materiales son los peores o si ésta condición habrá que reservarla para la pérdida de oportunidades de formación para los estudiantes, el menoscabo del prestigio nacional en el extranjero y la desconfianza hacia la estabilidad interna que era la que facilitaba la obtención de créditos y el avance económico.

Una situación de este tipo no debe continuar. De hecho, es imposible que continúe por mucho tiempo. Todos sabemos que ha de llegar una solución aunque quizá ella no provenga de un convenio al que se hubiera llegado después de un diálogo rápido y constructivo.

Pero es conveniente que esa solución no llegue por mera vía del cansancio o como si el conflicto constituyera una verdadera guerra en la que tiene que haber vencidos y vencedores. Lo lógico, lo que siempre ha ocurrido es que cada parte ceda algo en sus propios puntos de vista: si eso no sucediera, la negociación no sería realmente tal sino una imposición.

Esta última nunca es conveniente pues, a la larga o a la corta, se traduce en pérdidas para todos. Lo que entonces ocurre es que el que cede conserva resentimientos que lo inclinarán a querer se desquitar en la primera ocasión que juzgue propicia. Las imposiciones resuelven problemas por breve tiempo y no constituyen ninguna garantía de una paz verdadera. Por ejemplo, refiriéndonos a la posición que cada parte mantiene actualmente, todos sabemos que los dirigentes mineros tendrán que ser puestos en libertad un día u otro, ya que una detención no podrá ser indefinida; por otro lado, los trabajadores mineros, aunque hubieran tomado determinaciones en un congreso saben que les será imposible alcanzar un aumento de salarios del ochenta por ciento: la empresa no está en condiciones de darlo, como no sea recurriendo al Estado y éste a la inflación. Ya sabemos como ésta anula todos los aumentos, los torna sólo aparentes y concluye perjudicando especialmente a las clases trabajadoras.

La más elemental sensatez conduce, por tanto, a romper la precaria estabilidad actual del conflicto, antes de que el desequilibrio se presente solo y quizá en condiciones dañinas para todos. Mantener la presente situación no implica, como quizá algunos crean, una estabilidad sin peligros. Ante todo, día que pasa, combol y la nación pierden más, lo que puede llevar a las autoridades a tomar medidas drásticas; por su lado, los trabajadores, con poco dinero disponible, pueden ser conducidos a actuaciones desesperadas. El encono que estas condiciones producen es de profundizarse sin beneficio para nadie. Por fin, a la luz de amargas experiencias, tenemos que prevenir la continuación de circunstancias que pueden ser violentamente alteradas por cualquier acto de imprudencia; la tensión puede subir hasta extremos que faciliten cualquier estallido, del que saldrán perjudicados los mineros y las autoridades, como en el pasado ha ocurrido. . .

Por eso, repetimos, lo mejor es iniciar cuanto antes el diálogo a que todos se han referido, pero para el que no se han dado los primeros pasos. El que los dé no ha de perder prestigio a los ojos del pueblo; todo lo contrario: ha de demostrar que cree realmente que las negociaciones pueden salvar el conflicto y evitará males mayores que los ya sufridos.

PROCESION.- Monsejor Jorge Manrique, Arzobispo de La Paz, conduce la Sagrada Forma, bajo palio sostenido por seis sacerdotes que lo acompañaron en la celebración de la Santa Misa de Corpus Christi.

Solemnidad y fervor en la festividad de Corpus Christi

Arzobispo de La Paz exhortó a vivir en paz, amor y justicia

Monseñor Jorge Manrique, Arzobispo de La Paz, exhortó al pueblo católico a vivir en amor, en paz y en justicia. "Seamos hacedores de la paz, tanto los de arriba como los de abajo, no nos destruyamos mutuamente; invoquemos a Nuestra Señora de La Paz para que vivamos de acuerdo a las enseñanzas de Jesús", fueron algunas de las frases pronunciadas por la primera autoridad eclesiástica de La Paz, durante la misa concelebrada que ayer presidió en conmemoración de Corpus Christi.

La celebración litúrgica de una de las más importantes festividades católicas se cumplió en el atrio de la Catedral y culminó con la tradicional Procesión de la Santa Eucaristía.

Concurrieron el Presidente de la República y su Gabinete, miembros del Comando Conjunto de las Fuerzas Armadas, el Alto Mando Militar, Jefes y Oficiales de la Primera División de Ejército. Estuvieron también presentes las autoridades departamentales y edilicias de La Paz.

El Cuerpo Diplomático, encabezado por el Nuncio Apostólico, Monseñor José Laiguelia, ocupó los bancos instalados al lado izquierdo del altar mayor.

Una fracción del Colegio Militar rindió honores militares, con el acompañamiento de la banda militar de ese establecimiento.

Las delegaciones de comunidades y congregaciones religiosas de la localidad se instalaron junto con los fieles en las graderías de la plaza, frente al atrio, al pie del monumento a Murillo y en el sector norte de la Plaza.

SANTO OFICIO

Al iniciarse la santa misa, Monseñor Manrique, que la presidía, saludó a los presentes y dijo que en esa plaza convertida en catedral el pueblo católico se hacía presente para rendir el homenaje de su fe y devoción a la Santa Eucaristía.

Durante el Evangelio, se leyó el correspondiente a San Juan en el que se citan las palabras del Salvador: "Yo soy el pan vivo que ha bajado del cielo y el pan que yo os daré es carne para toda la vida. El que come Mi carne y bebe Mi sangre habita en Mí; el que come este pan vivirá para siempre".

HOMILIA

"Estamos aquí para renovar nuestra oración a Cristo", empezó diciendo el Arzobispo de La Paz, cuando se dirigió al pueblo católico. "Cristo tomó forma y condición humana para salvarnos, está presente entre nosotros; es el pan bajado del cielo que renueva a la Humanidad; que nos ha dejado un mensaje, palabra de vida y de salvación. "Cristo nos enseña a ser hermanos; nos predica el Amor que es la causa de la encarnación del Hijo de Dios".

Expresó que Cristo, durante su última cena, tomó el pan y lo convirtió en su cuerpo, tomó el vino y lo convirtió en su sangre: ese es el gran misterio que celebramos hoy, la conversión del pan en Su cuerpo y el vino en Su sangre. Recordó que Cristo dio su vida por nuestra salvación; resucitó como prueba de vida eterna y ahora está aquí presente para hablarnos no a la razón sino al espíritu, a la fe; nos habla al alma que es lo que perdura.

"Cristo está ahora entre nosotros, en cada uno de los soldados, en cada uno de los presentes, pero si no amais a Cristo y le amais a tu prójimo como a tu hermano no perteneces a Su Iglesia", dijo el orador sacro quien reiteró las palabras de Cristo: "Yo os mando que os améis los unos a los otros".

En otra parte de su homilía, el Arzobispo de La Paz repitió las palabras de Paulo VI: "Seamos un pueblo, un verdadero pueblo, creyente y amante, con un solo corazón y una sola alma". Exhortó a que pertenezcamos a Cristo; "seamos forjadores de la paz, tanto los de arriba como los de abajo. Invoquemos a Nuestra Señora de La Paz para que vivamos según las enseñanzas del Señor" y no nos traicionemos mutuamente", dijo al concluir la Homilía.

COMUNION

Los sacerdotes concelebrantes dieron la comunión a los fieles en el lugar que ocupaban durante la misa. Monseñor Manrique se unió a esta santa labor y cruzó la calzada para dar personalmente la comunión a centenares de fieles.

Mientras se cumplía la comunión general, un coro compuesto por alumnas del colegio de las Madres Adoratrices entonaba canticos sacros. Al mismo tiempo tenía lugar el grupo que atenten, o promuevan desordenes o traten de enfrentarse a las fuerzas de orden, serán drásticamente sancionadas, de acuerdo al Código Penal Militar y la Ley de Seguridad del Estado.

4.- Se practicará estricto control de la documentación de identidad de las personas nacionales y extranjeras, debiendo consiguientemente exhibir carnet de identidad o pasaporte a requerimiento de la autoridad competente.

5.- Queda terminantemente prohibido el expendio de bebidas alcohólicas y la realización de espectáculos públicos de 24.00 (Media noche) a 06.00 de la mañana.

6.- En resguardo de la seguridad de Bancos e instituciones financieras se dispone el adecuado control y vigilancia de las mismas, a cargo de la G.N.S.P.

7.- Se tomarán las medidas mas aconsejables para garantizar el normal abastecimiento de productos agrícolas y artículos de primera necesidad, quedando prohibida toda ocultación y subida de precios, las que serán severamente sancionadas, por las autoridades competentes (Intendencia Municipal - Oficina de Control de precios).

8.- Se ejercerá adecuado control de todos los medios de transporte a objeto de asegurar su normal funcionamiento (Jefatura Departamental de Tránsito y Transportistas.)

Oruro, 17 de Junio de 1976

EL COMANDANTE DE LA ZONA MILITAR N°. 1
Gral. Div. Gastón Gámbula Dulón.
COMANDO SEGUNDA DIVISION DE EJERCITO BOLIVIA

ACOMPAÑAMIENTO.- El Presidente de la República Gral. Hugo Banzer Suárez, lleva el guión durante la procesión de Corpus Christi cumplida ayer, en la plaza Murillo. Como lo muestra la fotografía el Ministro de Relaciones y Culto marcha al lado derecho del Jefe del Estado. A la izquierda de éste, iba la Sra. Yolanda de Banzer Suárez.

La situación en las minas continuó ayer invariable

La situación en las minas continuó invariable ayer. Algunas autoridades de la minería nacionalizada esperan encontrar hoy una solución al problema. Los trabajadores mineros aguardan también con expectativa una salida para la situación, según comunicaciones que han hecho conocer.

Dichas comunicaciones dan cuenta, además, de que se han iniciado gestiones ante autoridades eclesiásticas, de la Cruz Roja Internacional y dirigentes de las asociaciones empresariales de Prensa y Radio para que ofician de mediadores, a fin de encontrar soluciones satisfactorias.

ADHESIONES A LA HUELGA

Los trabajadores de las minas Chojlla y Enramada hicieron conocer su adhesión a la huelga de sus compañeros de otros distritos y el respaldo que prestan a los puntos básicos de reclamación, por considerarlos propios.

El voto resolutivo de los trabajadores de esos centros laborales manifiesta también que "las peticiones salariales hechas no deben ser confundidas con acciones subversivas o de índole política y motivantes para el apresamiento y persecución de dirigentes y trabajadores mineros".

Apoyan la actitud de diálogo de sus compañeros para encontrar soluciones adecuadas al problema y que se tenga en cuenta que el sector laboral ha esperado mucho tiempo para obtener un aumento salarial que les permita una vida más digna.

Expresan en otro acápite que esperan el reconocimiento de la sociedad a su sacrificada trabajo y se pide empeñar esfuerzos para evitar que el conflicto derive en acciones indignas al sentimiento nacional.

CASO PULPERIAS

El Presidente de la Cruz Roja de Llallagua emitió un mensaje de agradecimiento al Presidente de la República "por la apertura de la pulpería de Siglo XX y Catavi, que es un acto que demuestra profundo sentido humanitario".

Por su parte, dirigentes mineros manifestaron en relación a la huelga que observan, que "es su único medio de protesta y lucha para la atención de sus, planteamientos y para el respeto de sus derechos sindicales y ciudadanos.

Hicieron notar que el desarrollo de la huelga es normal y dijeron que ese hecho se debe a la unidad y, la serenidad que han demostrado los trabajadores.

Otro hecho explicado, toca a las denuncias de las autoridades de que encontraron lotes de dinamita en poder de trabajadores en las minas. Los dirigentes afirman que la tenencia de este material es corriente si se toma en cuenta que muchos obreros en su condición de arrendatarios de parajes de explotación adquieren dinamita para cumplir con su faena y que no disponen de otro lugar que no sean sus domicilios para el almacenamiento de los materiales de trabajo.

El cese de la huelga no sería posible "mientras la gran mayoría de los trabajadores corre peligro no sólo en lo que se refiere a su seguridad personal sino laboral, porque COMIBOL propende al retiro de muchos", afirman.

ASAMBLEA EN HUANUNI

HUANUNI, 16 (PRESENCIA) Los trabajadores de este distrito efectuaron anoche una asamblea general en la que fueron informados sobre el curso de la huelga que mantienen desde hace 9 días y de algunas negociaciones que llevaron a cabo los componentes del Comité de Bases con el comandante militar de este distrito.

En vista de los resultados negativos de esas conversaciones, los trabajadores decidieron proseguir con el paro laboral y dejaron establecido que el mismo no cesará hasta que sean atendidos los cinco puntos de su petición.

La asamblea tuvo lugar en las inmediaciones de la Sección Pulibo, en cuyas cercanías se ubicaron efectivos militares. Concluida la reunión, los participantes se retiraron pacíficamente a sus domicilios. Antes, habían ratificado su confianza a los componentes del Comité de Bases, que fueron designados debido a la persecución de los dirigentes.

Se denunció que agentes habían detenido en la mañana al trabajador Wilfredo Saravia y se dejó constancia de que los mismos agentes continúan con frecuentes allanamientos de domicilios de obreros, acciones en los que habrían detenido a otras personas.

DESPACHO DE PAN

La Empresa Minera Huanuni instruyó el despacho de pan. Diez unidades de este alimento se proporcionan a cada trabajador y 40 a quienes ingresan a sus labores. Por lo demás, la situación continúa invariable.

Se adoptaron disposiciones para la actividad en la zona militar

Medidas complementarias han sido dictadas por el Comandante de la Zona Militar de los Departamentos de Oruro y Potosí, para la actividad en el área bajo su jurisdicción. El comunicado entregado a la prensa, ayer en la ciudad de Oruro expresa:

COMUNICADO N°. 3/76 DE LA ZONA MILITAR N°. 1.

El Comandante de la Zona Militar N°. 1, en uso de atribuciones que le confieren disposiciones legales en actual vigencia, comunica al pueblo en general que, habiendose declarado ZONA MILITAR a los Departamentos de ORURO Y POTOSI, a partir de la fecha y en razón al estado de convulsión interna debida al ambiente subversivo y de agitación imperante en sectores mineros y estudiantiles, el Comandante de la Zona Militar ha asumido el gobierno civil y militar en el área bajo su jurisdicción.

Consiguientemente tiene a bien recomendar lo siguiente:

1.- Queda terminantemente prohibido portar armas de fuego, las que serán incautadas sin lugar a reclamo alguno.

2.- Se reprimirá enérgicamente el empleo de armas de fuego, explosivos, armas blancas y otros medios utilizados para intimidar, atentar o cometer actos delictivos contra la vida y seguridad de los miembros de las instituciones encargadas del mantenimiento del orden.

3.- Toda persona que incite, organice o pertenezca a partir de grupos que atenten, o promuevan desordenes o traten de enfrentarse a las fuerzas de orden, serán drásticamente sancionadas, de acuerdo al Código Penal Militar y la Ley de Seguridad del Estado.

Hoy se inaugura el Primer Simposio Médico Policial

Como otro de los actos de conmemoración al Sesquicentenario de fundación de la Policía Nacional, hoy será inaugurado el "Primer Simposio Médico Policial". Ese acto se realizará en la Casa de la Cultura "Franz Tamayo", a horas 11.00.

Durante los días viernes y sábado, tres serán los temas principales del simposio: el primero "Alcoholismo y Drogadicción", cuyo coordinador será el Dr. Harry Trigoso Tapia; en las disertaciones que se iniciarán a las 18.00 horas participarán once profesionales, cada uno disertará durante quince minutos.

El segundo tema es "Tuberculosis", cuyo coordinador es el Dr. Enrique Pinto; participarán trece profesionales, disertando cada uno durante quince minutos; esos temas serán tratados durante la mañana.

En horas de la tarde del sábado, se abordarán los temas libres. Actuará como coordinador el Dr. Edgar Tapia Arroyo y disertarán seis profesionales. Las disertaciones se llevarán a cabo en Ciencias (Calle Tihuanacu).

El domingo, en el local de la Escuela Superior de Policías, los concurrentes al simposio desarrollarán un tema "institucional", cuyo coordinador será el Dr. Emilio Valencia Espada.

El próximo viernes 25, en el mismo local, a horas 18.00, será clausurado el simposio.

PROGRAMA INAUGURAL

El programa inaugural del Simposio Médico Policial consigna los siguientes números: 1.- Himno Nacional. 2.- Palabras del Dr. René Porcel Gallo, Presidente del Comité Ejecutivo del Simposio. 3.- Palabras del Comandante General de la Policía. 4.- Palabras de inauguración de cargo del Cnl. Dr. Jorge Torres Navarro, Ministro de Previsión Social y Salud Pública. 5.- Himno al Policía y 6 marcha final.

El Grupo Aéreo de Transporte celebra su XXXI aniversario

El Grupo Aéreo de Transportes "Gral. Walter Arze Rojas" celebra hoy el 31 aniversario de su fundación. Está al mando del Tcnl. DEMA Oscar Hinojosa Antezana y su función primordial es prestar servicios de transporte nacional de carga y pasajeros a través de sus equipos

CONVAIR Y ARAVA

En el patio de honor de esa unidad, en la zona de El Alto, se realizará un acto cívico que contará con la presencia del Presidente de la República, Ministros de Estado, Comandantes de Fuerzas, Estados Mayores, Agregados Militares aeronáuticos y navales y los invitados especiales.

El programa contempla la lectura de la Orden del Dia de la Fuerza, minuto de silencio en memoria de quienes ofrendaron su vida al servicio de la FAB, entrega de distinciones, de trofeos, y diplomas de torneos deportivos y los discursos del Comandante del Grupo Aéreo de Transporte Tcnl. DEMA Oscar Hinojosa Antezana y del Comandante General de la Fuerza Aérea Boliviana Gral. Brig. Luis García Pereira.

El programa las autoridades asistentes serán objeto de una recepción en el casino del Grupo Aéreo.

Brasil y Bolivia inician hoy labor demarcatoria de límites

La Comisión Mixta de Límites Boliviano-Brasileña inicia hoy sus reuniones de trabajo para establecer las bases de la próxima demarcación de límites entre ambos países. La comisión brasileña arribó ayer a nuestra ciudad y fue recibida por funcionarios de la Cancillería y miembros de la comisión boliviana.

La comisión brasileña está integrada por el Cnl. Juvenal Milton Engel, Jefe de la Segunda Comisión Brasileña Demarcadora de Límites; Cnl. Rubens Onofre de Acevedo Morais, Sub Jefe de la misma Segunda Comisión; My. Prim Duarte de Morais, Sub Jefe de la Segunda Comisión Brasileña Demarcadora de Límites y Dr. Francisco Loncán, Secretario.

La comisión boliviana, por su parte, está conformada por el Tcnl. Walter Pers García, Presidente de las Comisiones Demarcadoras de Límites; Ing. Antonio Soliz Tostain, Delegador Tnte. Edgar Clavijo Mariaca, Percy Bloomfield Pórcel Delegado y Pacífico Gil Méndez, Secretario.

La Comisión Mixta de Límites Boliviano-Brasileña considerará y aprobará los trabajos realizados en la campaña de terreno de 1976, intercambiará documentación técnica y estudiará y aprobará el plan de trabajo para la próxima campaña en la zona Paraleio del Tarvo-Naciente del Río Verde.

La Comisión Mixta, por otra parte y dentro del temario que se ha fijado, considerará las denuncias sobre avance en territorio boliviano en que habría incurrido el Brasil, precisamente en la región que es motivo de estudio para la definitiva demarcación limítrofe.

No será entregada este mes carretera Río Seco-Huarina

(ANF).- Técnicos del Ministerio de Transportes y Comunicaciones admitieron, que la carretera asfaltada Río Seco-Huarina no podrá ser entregada en el presente mes de junio, como se había previsto. Aclararon que "los responsables de ese despacho oportunamente recordaron a la empresa constructora encargada de la obra el cumplimiento de su contrato en cuanto a plazos y otros aspectos".

El asfaltado del tramo Río Seco-Huarina, que permitirá contar una vía pavimentada desde la ciudad de La Paz hasta la pintoresca zona del Lago Titicaca, fue encomendado a la empresa constructora Petricevic.

Anteriormente y en reiteradas oportunidades el Ministro de Transportes y Comunicaciones anunció que la entrega de la ruta asfaltada debería ser concluida en el presente mes de junio. Los técnicos entrevistados se abstuvieron de dar mayores explicaciones sobre la demora en la conclusión de la obra y arguyeron que las explicaciones corresponden a los constructores. Se advirtió que las autoridades del Ministerio acudirán a los compromisos estipulados en el contrato y de ese modo se sancionará la tardanza.

Se firmó acuerdo para construir un nuevo aeropuerto en Riberalta

Fue convenida la construcción de un nuevo aeropuerto en Riberalta y la refacción del actual, mediante documento que suscribieron el Ministro de Transportes y Comunicaciones y el Director de AASANA, por una parte, y representantes de instituciones políticas y cívicas de esa ciudad, por otra.

La firma del convenio se hizo el domingo pasado, con motivo de la visita que el Ministro de Transportes hizo a Riberalta. El acuerdo se basa en el conocimiento de que esa localidad requiere un mayor respaldo en sus actividades futuras de comunicación, mediante un moderno aeropuerto y la inmediata refacción del actual, para satisfacer sus necesidades presentes.

La Alcaldía de Riberalta, la Subprefectura provincial, el Comité Cívico, el Subcomité de Obras Públicas, el Comité Cívico Femenino y la Fundación para el Desarrollo de esa Provincia del Beni fueron las entidades que comprometieron su concurso para llevar adelante la materialización de las citadas obras.

En el documento se han establecido fases de trabajo como ser la elaboración de los estudios y diseños correspondientes al emplazamiento del futuro aeropuerto, así como los destinados al mejoramiento y mantenimiento del actual para que puedan operar aeronaves en cualquier tiempo, especialmente en el de lluvias.

Las instituciones de Riberalta se comprometen al mejoramiento de caminos de acceso al aeropuerto actual y a la provisión de mano de obra para abrir sendas de acceso al lugar donde se construirá el otro.

Otro compromiso de Riberalta es que los fines de semana y feriados, sus entidades colaborarán con la dotación de equipo pesado, transporte de materiales y mano de obra para el mantenimiento de su aeropuerto.

El Ministerio de Transportes y Comunicaciones y su representación AASANA son comprometido "a comenzar de inmediato y en forma prioritaria" el estudio del emplazamiento del futuro aeropuerto y elaborar el plan maestro y los diseños a los cuales se sujetará su construcción.

Inmediato compromiso hay también por parte de esas reparticiones estatales para efectuar su participación técnica para el mejoramiento y mantenimiento del actual aeropuerto, tomando en cuenta que esos trabajos deberán estar concluidos antes de la próxima temporada de lluvias.

Seminario sobre crédito agrícola

El Banco Agrícola de Bolivia inauguró ayer un seminario sobre crédito agrícola supervisado, que opera con un capital de cinco millones de dólares. El seminario se efectúa en la ciudad de Cochabamba, con la participación de técnicos de bancos y dirigentes campesinos, entre ellos delegados del Banco Central, Banco del Estado, Departamento de Extensión Agrícola y líderes campesinos.

El seminario se efectúa debido al interés de los campesinos que desean obtener créditos de ese fondo; 200 pequeños agricultores lo han solicitado para ampliar sus cultivos.

CONCELEBRACION.- Aspecto que ofrecía la Plaza de Armas, ayer, cuando se oficiaba la misa concelebrada de Corpus Christi. Jefes y Oficiales de la Primera División de Ejército y una fracción de cadetes del Colegio Militar "Germán Busch" rindieron honores a la Sagrada Eucaristía.

La reunión internacional sobre recursos humanos empieza el 21

El próximo lunes 21 será inaugurada la Reunion Internacional sobre Recursos Humanos, que congregará a delegaciones de Bolivia, Colombia, Chile, Ecuador, Perú y Venezuela. El acto inaugural se cumplirá en el salón-auditorio del Ministerio de Salud Pública y el discurso central estará a cargo del Ministro del ramo, Cnl. Jorge Torres Navarro.

A la Reunión concurrirán representantes de la Organización Mundial de la Salud y, además de los delegados de los seis países del área andina, participará también un grupo de más de treinta médicos bolivianos que pertenecen a instituciones nacionales de seguridad social.

La Reunión tendrá duración de cuatro días y se realizará en cumplimiento del Convenio "Hipólito Unanue". Las conclusiones y recomendaciones serán presentadas a la Cuarta Reunión de Ministros de Salud de los países signatarios del Pacto Andino, que se efectuará en Cali, Colombia, en agosto del presente año.

Dentro del conjunto de problemas que encáran los países de la Subregión Andina y concomitante con los acuerdos y decisiones sobre desarrollo económico y social e integración comercial, ocupa lugar de prioridad la defensa de los recursos humanos como base para emprender cualquier plan de trabajo.

Con ese sentido el Convenio "Hipólito Unanue" establece la preservación del hombre contra cualquier enfermedad, el estudio de soluciones para los problemas epidémicos y medidas apropiadas contra la desnutrición.

Estos aspectos serán enfocados en la Reunión de La Paz. Los resultados que se obtengan serán llevados a la Reunión de Ministros de Salud, a fin de que ella dicte las medidas que servirán de norma para los seis países de la Subregión Andina.

Sigue la violencia en Sudáfrica: Murieron 33 negros y dos blancos

JOHANNESBURGO, 17 (AP).- Multitudes de manifestantes negros seguían desafiando esta tarde a las fuerzas policiales, en el segundo día de una sangrienta sublevación que ha dejado hasta ahora saldo de no menos de 35 muertos y 224 heridos.

De los muertos, 33 son negros y dos blancos, y de los heridos 219 son negros y cinco blancos, informó la Policía.

Más de 1.200 policías blancos y negros, algunos armados con rifles automáticos, recorren en vehículos blindados la devastada reserva negra de Soweto, apoyados por helicópteros de la fuerza aérea que bombardean a los manifestantes con gas lacrimógeno.

Han sido llamados refuerzos de policía, pero no se ha revelado el número, unidades del ejército de bases cercanas han sido alertadas.

La policía había confirmado anteriormente que por lo menos 27 negros y dos blancos habían muerto y que 219 negros y cinco blancos habían resultado heridos; uno de los blancos muertos fue Melville Edelstein, liberal y defensor de las causas africanas; pero la cifra oficial de bajas creció posteriormente.

Es el más importante alzamiento negro en Sudáfrica desde que la policía mató en 1960 en Sharpeville a 69 africanos que protestaban contra las leyes de visado interno.

Los amotinados en Soweto desfilaron coreando lemas contra los blancos y atacaron autos y vehículos de policía, incendiando docenas de edificios; el humo cubrió la reserva, hogar de un millón de negros situado unos trece kilómetros al sur de Johannesburgo.

La policía no reveló hasta esta mañana el total de bajas, confirmando entonces que el número de muertos era muy superior a los seis comunicados inicialmente.

Un periodista blanco, que acompañó un convoy de la policía hasta la comisaría principal de Soweto, narró lo siguiente, ocurrido hoy:

"Varios jóvenes salieron de detrás de una tienda y con-cenzaron a lanzar piedras. Nuestro chofer trató de evitarlas y fue a estrellarse contra una barrera colocada en el camino por los amotinados; quedamos inmovilizados. La policía saltó del vehículo y comenzó a disparar. Los dos policías que estaban conmigo en el auto dispararon sus pistolas, los jóvenes desaparecieron otra ves detrás de la tienda".

Añadió que la policía continuó su camino y señaló que choques similares tienen lugar en toda la reserva.

Muchos blancos han reaccionado con horror ante los motines. Un grupo de estudiantes blancos de la universidad de Witwatersrand, al que luego se unieron algunos negros, efectuó una manifestación por el centro de la ciudad en protesta contra la represión en Soweto.

Pero los manifestantes fueron atacados por otros blancos armados con palos y garrotes, que los golpearon en la cabeza y los hombros.

Según un testigo presencial, la escolta policíaca en motocicleta que acompañaba a los manifestantes no hizo esfuerzo alguno por contener la violencia y proteger a los atacados.

Una segunda protesta fue disuelta por unos 150 policías, que cargaron contra los manifestantes y los dispersaron a garrotazos. El conflicto se produjo ayer cuando miles de estudiantes negros de secundaria salieron a protestar contra el uso obligatorio del dialecto afrikaans en las escuelas negras, pero a la manifestación se sumaron pronto numerosos adultos.

La reservación fue cercada; policías armados erigieron barricadas y permitieron el acceso sólo a negros.

"La protesta que comenzó fue contra algo que se imponía al pueblo africano", dice el antigubernamental "Daily Mail" en su editorial de primera página. "Fue una protesta contra la sumisión. El enemigo manifiesto habrá sido el sudafricano blanco pero el verdadero objetivo es el dominio blanco y la injusticia racial".

El "Beeld", diario publicado en afrikaans, dice que los motines alegrarán a "los enemigos de Sudáfrica" y pregunta: "¿es posible que la única arma de nuestro gobierno contra niños que se desbandan sean las balas?".

Ford y sus asesores estudian una posible acción en Líbano

WASHINGTON, 17 (AP) - El Presidente Gerald Ford se reunió hoy con sus principales asesores en cuestiones de seguridad para analizar las posibilidades de acción en el Líbano, mientras el Secretario de Estado Henry Kissinger anunció que Estados Unidos decidirá dentro de 36 horas si evacúa a sus ciudadanos de allí.

Los cadáveres de dos diplomáticos norteamericanos asesinados fueron encontrados en el lugar donde se construye una nueva oficina para la embajada en Beirut.

Kissinger, que describió los asesinatos del Embajador Francis E. Meloy y del Consejero Económico Robert O. Waring como "un acto no sólo de brutalidad sino de extraordinaria maldad", informó al Congreso que se adoptará una decisión respecto al empleo de fuerzas militares norteamericanas en la evacuación.

"Si se emplean fuerzas militares, será una operación breve", declaró Kissinger.

Dijo a la Comisión de Relaciones Internacionales de la Cámara de Representantes que las informaciones sobre la captura de los asesinos no han sido confirmadas. Añadió que se cree que los asesinos forman parte de "un grupo disidente palestino que trata de impedir la moderación en la zona".

Señaló que a ese grupo se opone la mayoría de los partidos en el Líbano, incluyendo probablemente a la Organización de Liberación Palestina. Fuentes norteamericanas habían dicho con anterioridad que se creía que un grupo marginal musulmán era responsable de los asesinatos.

Gestiones argentinas para lograr un préstamo en Japón no progresan

TOKIO, 17 (AP).- Argentina está gestionando, hasta el momento sin éxito, un préstamo de un consorcio bancario aquí.

Los banqueros japoneses no han dicho que el crédito está descartado, sino que hasta el momento "no hay ningún progreso", en la gestión.

Argentina, según bancarias, no ofrece mucho atractivo para el otorgamiento de un préstamo, en vista de sus dificultades para pagar su actual deuda a bancos extranjeros. Añaden las fuentes que Argentina, no obstante, podría obtener préstamos si el gobierno japonés estuviera convencido que un crédito beneficiaría el aumento en la exportación japonesa o ayudaría a garantizar el abastecimiento de materias primas al Japón.

"No deseamos prestar dinero únicamente sobre bases comerciales", señaló un banquero, "pero podríamos tomar en consideración factores políticos."

Un funcionario de un banco local expresó que será difícil para Argentina presentar un vínculo convincente entre sus necesidades de crédito y los intereses japoneses en el exterior.

"Nada hay que nos atraiga hasta que veamos que la estabilidad (en Argentina) dure por algún tiempo", dijo el funcionario.

Un banquero dijo que las conversaciones con Argentina están empantanadas, pero no abandonadas. Y añade: "Creo que todos en los círculos financieros observan la política del nuevo gobierno, y más o menos adoptan una actitud favorable".

Los bancos japoneses han empezado a aparecer entre los participantes en préstamos hechos por consorcios a naciones centroamericanas por primera vez en dos años.

abril, el Bank of Tokyo Co. subsidiario en Nueva del Bank of Tokyo Ltd. entre los co-participantes préstamo a Panamá millones de euro-dólares semana pasada, el Banco Tokio participó en un prés por 10 millones de arreglado en Europa corporación hondureña banano, por un consorcio bancario.

En general, sin embargo, Ministerio de Finanzas sigue de cerca su examen de créditos bancarios japoneses que requieren financiación moneda internacional. controles regulatorios entre en vigencia en 1974.

La quiebra del Banco D. Herslatt en Alemania Occidental y otros acontecimientos causaron preocupación en círculos bancarios internacionales hace dos años.

Hija de rico industrial colombiano fue liberada

BOGOTA, 17 (AP).- Francia Naranjo, una niña de 10 años hija del rico industrial David Naranjo, quien fue secuestrada a sangre y fuego el pasado 24 de marzo en las calles de Bogotá fue devuelta anoche a su familia.

La familia Naranjo no dijo cuánto dinero pagó por el rescáte de la niña, y se limitó a informar que se encuentra en buenas condiciones de salud. Se presume que el industrial pagó una fuerte suma por la devolución de Francia.

El secuestro de la niña tuvo ribetes dramáticos. Fue arrebatada por los secuestradores de manos de dos de sus guardaespaldas, uno de los cuales resultó muerto y el otro herido. La audaz acción fue presenciada por varias personas frente al colegio en donde estudiaba la niña.

La devolución de Francia, a su familia se produjo 48 horas después que fue dejada en libertad Camila Sarmiento, quien estuvo secuestrada un año en Bogotá por una banda de desconocidos, quienes aparentemente hacen parte del Ejército de Liberación Nacional (ELN) guerrilla castrista.

Camila, de 22 años, apareció el lunes en Nueva York, después de haber salido de Colombia posiblemente el sábado pasado en una avioneta particular hacia Panamá, en donde tomó un vuelo de línea regular hacia los Estados Unidos, según las primeras investigaciones hechas por la Policía.

Hasta ahora la joven heredera de una fortuna del millonario Darío Sarmiento se ha negado a suministrar informes de cómo se produjo su rescate y del monto del pago hecho por su padre a los secuestradores, pero se presume que se trata de una cifra millonaria.

Mayor flexibilidad en Uruguay a la circulación de diarios extranjeros

MONTEVIDEO, 17 (AP).- Una "mayor flexibilidad" en la aplicación de la censura de prensa fue anunciada por la Policía a distribuidores de diarios extranjeros, cuyas publicaciones estaban siendo confiscadas casi diariamente.

Fuentes allegadas a los distribuidores de diarios argentinos dijeron que la comunicación les fue efectuada el lunes.

Las incautaciones de diarios argentinos y brasileños aumentaron la semana pasada, cuando surgió una crisis política que culminó el sábado con la destitución del Presidente Juan M. Bordaberry.

Según las fuentes, la policía les dijo que a partir del lunes sería "más liberal la aplicación de la censura" y les pidió que reanuden sus envíos a Montevideo, y que "sólo serían confiscados cuando la noticia publicada no sea objetiva".

Las reiteradas incautaciones habían motivado que, por ejemplo, el matutino "La Nación" comunicase que "hasta nuevo aviso" no iba a enviar más ediciones a Montevideo. Esta medida fue levantada el lunes y el martes y el miércoles el periódico circuló normalmente, así como el resto de la prensa argentina.

Durante todo el desarrollo de la crisis, la prensa local tuvo que guardar un absoluto silencio sobre los episodios.

Pero el sábado, con la asunción interinamente de la presidencia por Alberto Demicheli, la prensa pudo informar más ampliamente.

Con la anuencia de las fuerzas armadas, que detentan la suma del poder, los periódicos locales pudieron publicar ayer dos extensos memorándums donde Bordaberry fijaba su pensamiento político sobre el desarrollo futuro del proceso institucional uruguayo. Ambos documentos habían sido mantenidos en secreto hasta ese momento.

La mayor flexibilidad para la censura, empero, no significará una total liberalización informativa. Las reglas básicas se mantienen. Pese a ello, la decisión fue calificada como positiva por representantes de periódicos extranjeros.

PISOPAK
IMPORTADORA FERNANDEZ CASILLA 5174
Jetaro Sanjines 439 Tel. 64528

Banco Nacional de Bolivia

Comunicamos a nuestra distinguida clientela de "Caja de Ahorros" que con motivo del balance semestral suspenderemos nuestra atención desde el día 21 hasta el 30 del presente mes. Reanudando nuestro servicio en forma normal a partir del 1º. de julio próximo.

La Paz, 16 de junio de 1976.

Ministerio de Finanzas

DIRECCION GENERAL DE LA RENTA INTERNA

LICITACION Nº 2/76

CONVOCATORIA Nº 1

Por instrucciones del señor Ministro de Finanzas se convoca a las empresas constructoras de primera, segunda y tercera categoría, a presentar propuestas con todas las formalidades estipuladas en el Decreto Ley Nº. 10120 de 2 de febrero de 1972, para la construcción de la primera fase del:

EDIFICIO DE LA ADMINISTRACION DISTRITAL DE LA RENTA EN LA CIUDAD DE POTOSI

Las empresas interesadas deben estar inscritas en el Registro de firmas constructoras del Consejo Nacional de Obras Públicas y de la Cámara Nacional de Constructores.

Los planos, especificaciones y demás documentos serán proporcionados a partir del día miércoles 30 del presente mes y en horas de oficina: en el Departamento Administrativo de la Dirección General de la Renta Interna (Calle Baliviàn Nº. 1333, tercer piso, teléfono 55503), previo pago de $b. 500.oo.

La entrega de las propuestas deberá hacerse en sobre cerrado y lacrado hasta hrs. 18:00 del día 19 de julio del año en curso, en la Dirección General de la Renta (Departamento Administrativo).

La Paz, junio de 1976

DEPARTAMENTO DE RELACIONES PUBLICAS

Y PRENSA DEL MINISTERIO DE FINANZAS

Fondo Complementario de Trabajadores de Comercio

Por razones de Balance, se comunica a todas las empresas afiliadas al Fondo Complementario de Trabajadores de Comercio y Ramas Anexas, a presentar sus planillas internas y recibos de depósitos bancarios sobre pago de cotizaciones, cuota mortuoria y amortizaciones de préstamos con garantía de haberes, hasta el día 30 del mes en curso indefectiblemente.

La retención indebida de estos documentos, dará lugar a la aplicación de sanciones legales en vigencia.

Nuestras oficinas se encuentran ubicadas en la calle Alto de la Alianza Nº 626.

La Paz, Junio 16 de 1976.

S.A.M.A.P.A.

CONVOCATORIA A PROPUESTAS Nº 3/76

Provisión de cal hidratada (apagada)

SEGUNDO LLAMAMIENTO

El Servicio Autónomo Municipal de Agua Potable y Alcantarillado "SAMAPA", convoca a propuestas para la provisión de UN MIL OCHOCIENTAS (1.800) TONELADAS DE CAL HIDRATADA (APAGADA) con destino al tratamiento de agua en sus Plantas de Achachicala, El Alto, Pampahasi y Caiconi.

Los interesados podrán retirar los pliegos de especificaciones de la Oficina Central de "SAMAPA" situada en la Av. "Las Américas", Villa Fatima, al lado de la Fábrica Municipal de Tubos, previo pago de $b. 500.- por ejemplar.

Las propuestas deberán ser presentadas en sobre cerrado y lacrado, con todas las formalidades de la Ley de Almonedas, (D.S. de 22 de mayo de 1939), en la Oficina Central de "SAMAPA" (antes indicada) hasta las 12 horas del día martes 6 de julio de 1976.

La Paz, 16 de junio de 1976

GERENTE GENERAL DE SAMAPA

Cnl. DAEM Guillermo Urquiola C.
GERENTE GENERAL SAMAPA

Reserve el suyo antes que se agote, últimas unidades

SILOS METALICOS para almacenar granos

Capacidad 154 Ton.

SILOS ENTREGADOS

PIL 616 Ton.
YAPACANI 924 Ton.
INSTITUTO DEL TRIGO 3.692 Ton.
TAQUIÑA 1.232 Ton.
AGRICULTOR RIVERA 1.540 Ton.

Silo metálico, Aereadores US$ 8.190.-
Transportador, Motor Hp. US$. 2.120.-

15% cuota inicial
saldo a 5 años plazo

Importadora Exportadora "EVEREST"

Tel. 29121 Plaza Murillo 525 Casilla 2191 La Paz
BANCO AGRICOLA y sus agencias en todo el interior

Comunicado

La Secretaría General de Deportes y Juventudes de la Presidencia de la República, recuerda a los propietarios, administradores y concesionarios de hoteles, boites, clubes, restaurantes, cantinas, quintas, chicherías, confiterías, heladerías, cafés, fricaserías, empanaderías, salones de té y en general de todos los establecimientos de expendio de bebidas y alimentos, que en su calidad de agentes de retención están obligados bajo su responsabilidad directa, a cobrar el gravamen "Pro-Fomento al Deporte Nacional", mediante las "boletas fiscales de venta", en la casilla consignada especialmente para este efecto y de acuerdo a la siguiente escala:

Consumo General desde	$b. 5.00	Libre
Consumo General desde	$b. 5.01 hasta	10.-- 5%
Consumo General desde	$b. 10.01 hasta	30.-- 4%
Consumo General desde	$b. 30.01 hasta	100.-- 3%
Consumo General desde	$b. 100.00 adelante	2%

Para el control del cobro de éste gravamen la Secretaría General de Deportes y Juventudes, ha designado a los inspectores en los establecimientos de acuerdo a lo dispuesto por el Decreto Supremo Nº. 11749.

Los infractores serán sancionados con multas pecuniarias y la clausura definitiva del local en casos de reincidencia.

SECRETARIA GENERAL DE DEPORTES Y JUVENTUDES

Severas críticas a la Ley de Comercio Exterior en el SELA

ARACAS, 17 (AP) - La anda reunión ordinaria del istema Económico tinoamericano (SELA) cluyo hoy con nuevas crí- a a la ley de comercio ex- or de Estados Unidos y una ación a una mayor jus- a en las relaciones comer- es entre las naciones in- ustrializadas y los países en arrollo.

Al concluir sus tres días de esiones, los 25 países embros del SELA criticaron eramente a la ley de mercio exterior nor- americana, describiéndola mo "un factor que limita" la peración económica en el nsenso.

La ley, aprobada por el ngreso a principios del año sado excluye a los miembros la Organización de Países portadores de Petróleo PEP) del sistema generaliza- de preferencias arancelarias ese país, en cuyo caso están ador y Venezuela.

Estos países también son embros del SELA, una or- nización creada recien- ente para promover la peración económica y social la región y a la cual per- tenecen todos los países del hemisferio salvo Estados Unidos y Canadá.

Los miembros del SELA dicen que la ley contiene "cláusulas discriminatorias y restrictivas" y acordaron propiciar "una acción conjunta" latinoamericana contra "las implicaciones negativas" de la ley.

Durante la reunión, varios delegados hicieron hincapié en la necesidad de intensificar los esfuerzos para lograr una integración económica latinoamericana más fuerte a fin de obtener trato más justo de las naciones industrializadas. Esperan que ello también ayude a controlar la operación de las compañías transnacionales.

Para ello, los países acordaron crear un Servicio de Información Latinoamericano (SILA) para suministrar un constante flujo de información económica, social y tecnológica.

Funcionarios del SELA dijeron que a través del SILA los miembros del SELA tendrán acceso a un banco de datos, negociaciones comerciales con las empresas internacionales, tecnología y firmas de consultoría latinoamericanas y a un centro de registro de patentes.

Los delegados también acordaron estudiar la posibilidad de coordinar la acción de SELA con la de países en desarrollo de Asia y Africa.

Otra importante decisión tomada en la reunión se relaciona con la creación de los llamados "comités de acción" para elaborar programas específicos de desarrollo en los campos de la vivienda a bajo costo, producción de fertilizantes y la producción y distribución de alimentos en América Latina.

Aún no hay información acerca de cuándo deberán presentar sus programas esos comités, pero se dijo que se efectuará una reunión extraordinaria de la organización a fines de este año en México. Aún no se ha fijado fecha.

El delegado de Trinidad y Tobago, Knowlson Gift, fue nombrado Secretario Permanente Adjunto a SELA.

Asistieron los ministros de Economía de BOLIVIA, Colombia, Cuba, Guyana, Jamaica, México, Perú, Panamá y Venezuela; los viceministros de Brasil, Costa Rica, Ecuador, El Salvador, Haití, Honduras y Guatemala. Argentina, Chile, Nicaragua, Paraguay, Trinidad y Tobago, Uruguay y Barbados fueron representados por sus embajadores aquí.

VACACIONES.- Isla de San Simón, Georgia (AP).- El candidato presidencial demócrata, Jimmy Carter, acompañado de agentes secretos, sube a un pequeno en la isla de St. Simon en Georgia, donde pasa unas vacaciones (Radiofoto AP).

OEA clausura su reunión

Quedaron sin solución asuntos de interés para América Latina

WASHINGTON, 17 (AP) - La asamblea general de la Organización de los Estados Americanos, que se clausura mañana en Santiago de Chile, ha dispuesto postergar la cuestión de la reforma de la OEA así como las definiciones necesarias en el campo de la cooperación económica hemisférica.

Las negociaciones de esos dos asuntos se programan ahora para marzo de 1977 en Lima.

Los analistas aquí consideran que lo que a primera vista puede parecer como un acto de timidez política pueda resultar ser una partida bien jugada de la América Latina que se ha situado así a la espera del resultado de las elecciones presidenciales norteamericanas.

Si las encuestas de opinión reflejan correctamente el estado de ánimo de la población, no hay dudas de que en enero próximo el aspirante demócrata James E. Carter se instalará en la Casa Blanca.

Los analistas que estudian la gestión continental del presidente Richard M. Nixon, seguida sin ninguna variante significativa por su heredero Gerald R. Ford, consideran que el descuido de los asuntos hemisféricos en los meses más recientes fue adquiriendo la forma de una creciente intolerancia ante las demandas latinoamericanas.

Las visitas que este año ha hecho el Secretario de Estado Henry A. Kissinger, prodigas en los sentimientos de amistad, fueron empero huérfanas de soluciones concretas.

Lo más reciente que se ha ofrecido equivale al desmembramiento de la OEA, que se ha tornado en el foro de presión para llevar a los Estados Unidos al terreno de la cooperación a la que aspira la América Latina.

La postergación del tratamiento de las dos cuestiones, que se revela así muy vinculado, parece reflejar un cálculo de los líderes de la América Latina de que Carter puede ofrecer algo más.

Carter no ha ocultado su interés en establecer una nueva relación hemisférica dentro del marco de la OEA.

"Si nuestro objetivo es afianzar el orden internacional debemos trabajar a través de los organismos existentes", ha dicho a ese respecto. "En el futuro tendremos que devolver su gran papel a la diplomacia multilateral".

Carter ha dicho que si bien los Estados Unidos deben velar por sus intereses legítimos "tenemos que adelantar una política sensata con los países en desarrollo. Sé que en el Tercer Mundo hay unos pocos líderes que son implacables enemigos de los Estados Unidos, pero la mayoría de ellos son gente dispuesta a unirse a nosotros en las causas comunes".

Carter ha criticado el enfoque bilateral, secreto que Kissinger ha dado a la política externa norteamericana diciendo que "la época de las sorpresas debe quedar atras. Tenemos que trabajar con los demás países del mundo toda vez que sea posible... en los últimos años hemos puesto más atención en nuestros adversarios que en nuestros amigos, y hemos sido especialmente descuidados con nuestros vecinos en la América Latina".

No es posible tener una garantía de que Carter ganará la presidencia, y bien pudiera ser que la América Latina tuviese que verse nuevamente con Ford el año entrante.

Los analistas consideran que a la luz de la falta de progreso en los últimos ocho años los líderes de la América Latina han decidido que Lima bien vale una espera de nueve meses.

12 refugiados extranjeros en Argentina salieron a Holanda

BUENOS AIRES, 17 (AP).- Doce refugiados chilenos y uruguayos partieron a Holanda, donde residirán ahora, informó hoy un funcionario de las Naciones Unidas.

El grupo lo forman cinco niños y siete adultos —dos hombres y cinco mujeres— dijo el informante, de la oficina local del alto comisionado de las Naciones Unidas para refugiados.

Agregó que los refugiados salieron anoche rumbo al puerto de Amsterdam. Agregó que los 12 no eran parte del grupo de 25 refugiados latinoamericanos secuestrados por hombres armados la semana pasada y que, según se dijo, fueron conminados a abandonar la Argentina.

Los 25 fueron liberados después de estar secuestrados por 24 horas.

El funcionario de la ONU dijo que los 12 eran parte de un grupo "ordinario" de refugiados que esperaba ser ubicado en otro país.

Sin embargo, líderes de la comunidad de refugiados han dicho que después de los recientes actos de terrorismo contra los refugiados la mayoría de ellos quiere dejar el país.

EMPLEO .- Ginebra (AP).- El Ministro de Trabajo de la República Argentina, General Horacio Liendo, es visto en la fotografía en oportunidad de pronunciar un discurso ante la reunión sobre Empleo de la Organización Internacional del Trabajo (OIT), realizado en Ginebra del 10 al 11 del presente mes, al que asistieron representantes de todos los países afiliados a la OIT (Radiofoto AP).

Banco de Santa Cruz de la Sierra

Comunica a su distinguida clientela que con motivo del Balance Semestral solamente atenderá su Sección Caja de Ahorros hasta el día Viernes 18 del presente mes de Junio.

Se vende casa

Calle Comercio entre Jenaro Sanjinés y Yanacocha referencias Teléfono 26755 Sr. Maldonado.

Llegó cemento COBOCE

Ventas Av. Montes Nº 750 Telf. 40438.

Diplomático vende

Fiat 125 familiar. Avenida Arce 2383.

Banco Popular del Perú

Comunicamos a nuestra distinguida clientela de CAJA DE AHORROS, que con motivo de Balance Semestral suspenderemos nuestra atención desde el día 21 hasta el 30 del presente mes, reanudando nuestro servicio en forma normal a partir del 1º de julio próximo.

La Paz 16 de junio de 1976

Se necesita cocinera cama adentro

Sueldo inicial $b. 800

Familia reducida requiere cocinera permanente con experiencia.

Presentarse con certificados al Edif. Montevideo-Apto. Nº 601 desde 8.30 a.m. hasta hrs. 12.30 p.m.

SE DICE QUE EN LA TIERRA DEL ORIENTE BOLIVIANO...

"...BASTA ECHAR LA SEMILLA PARA QUE PRODUZCA"

Usted sabe que no es verdad tanta belleza.
Se necesita maquinaria motorizada "fuerte" con modernos implemento agricolas para sacarle a la madre-tierra todo lo que pueda dar.

Y PARA ELLO USTED TIENE LA MEJOR MAQUINARIA AGRICOLA

TRACTORES FORD • EQUIPOS Ford

FORD 8600 de 125 cf.

¿Qué le parece un tractor que are 18 y hasta 22 hectáreas al día?
¿Que labre 40 hectáreas o más de tierra con una rastra de discos?
¿Que cubra hasta 65 hectareas con un cultivador de 9,75 m.?
Usted obtiene este rendimiento con el NUEVO COLOSO DE FORD 8600 de 125 cf.
Este grande y poderoso tractor le permite cultivar de acuerdo con su plan para obtener el máximo de ganancias.

DE LOS GRANDES EL MAS GRANDE! PIDA DEMOSTRACIONES DEL COLOSO DEL AGRO!

VENTAS - SERVICIO - REPUESTOS

INTERMACO

LA PAZ Mercado 1085 - Casilla 852 - Telf. 53787
Estación de Servicio "EL ALTO" Km. 4 carretera a Oruro, Telfs. 59016 - 59235
ORURO Pagador 1680 Casilla 254 - Telfs. 50325

En el interior sucursales GRACE

ACTION man

EL UNICO JUGUETE PREMIADO CON MEDALLA DE ORO DE LA ASOCIACION BRITANICA DE JUGUETERIA

"NUEVAMENTE EN BOLIVIA"

"EL JUGUETE IDEAL"

equipos
implementos
uniformes

ACTION man EN

EPAYO

Av. Mariscal Santa Cruz 1285

Casa "GIGI" Galeria Luz 2 Piso Local 16 Telf. 61708

GUNDLACH S.A.

(FUNDADA 1.916)

COMUNICA AL PUBLICO EN GENERAL LA INAUGURACION DE SU SUCURSAL EN LA CIUDAD DE SANTA CRUZ, CALLE MURILLO 157

Representantes de las afamadas líneas:

GM

LEROY-SOMER

GRINDEX

DAMBROZ

OPEL

KLOCKNER

INTRACO

B·D Black & Decker

PIONEER

Hidrostal

Johnson

Onan

LA PAZ	COCHABAMBA	SANTA CRUZ
REYES ORTIZ 73 Tel: 412-31-33	BOLIVAR 3342 Tel: 6878	MURILLO 157 Tel: 2-6321

ESTUDIOS arco

Ex diputado uruguayo se refirió a muerte de dos legisladores en Argentina

WASHINGTON, 17 (AP).- El ex-Presidente de la Cámara de Diputados del Uruguay, Wilson Ferreira Aldunate, dijo hoy a una comisión parlamentaria que las evidencias disponibles indican que dos ex legisladores uruguayos fueron asesinados en la Argentina por elementos policiales o militares que actuaban con ordenes".

Ferreira hizo esa manifestación ante un subcomité de asuntos externos de la Cámara Baja que está investigando la situación de derechos humanos en el Río de La Plata.

El representante Donald M. Frazer dijo que el grupo que él preside trata de establecer si los actos de represión allí no caen dentro de la disposición 502 de la ley de asistencia externa que recomienda la suspensión de la ayuda militar a los regímenes represivos.

Ferreira dijo que en su propio país hay unos 5.000 presos políticos y acusó al gobierno uruguayo de ser el responsable de la violencia política.

"El movimiento subversivo que sacudió al Uruguay desde 1972 ha sido completamente desmantelado", dijo Ferreira. "En los últimos cuatro años no se ha registrado una sola muerte o secuestro de consecuencia de las guerrillas. Las guerrillas no han tomado parte en una sola acción, ni el gobierno las ha acusado de adelantar actividades propagandísticas. Los tupamaros están muertos o en las cárceles. Los únicos que secuestran, torturan y asesinan hoy en el Uruguay son los miembros del gobierno".

El ambiente era altamente emocional en la sala ante la cual se hizo la declaración escrita de Ferreira en la que denuncia las circunstancias que rodearon el secuestro del ex diputado Héctor Gutiérrez y del ex-senador Zelmar Michelini que con el escaparon del Uruguay, después de la clausura del congreso.

"No he salido aún de esta pesadilla", dijo Ferreira, quien abandonó la Argentina después del asesinato de sus colegas. "He querido presentar mis puntos de vista por escrito porque de esta manera puedo contener mis emociones".

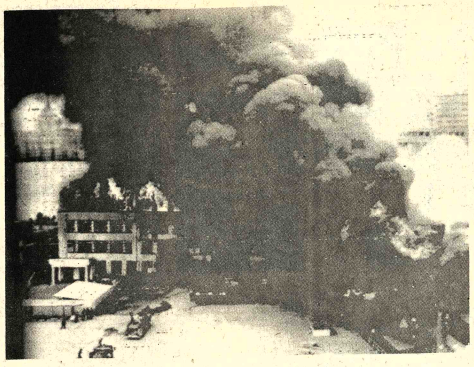

ESCUELA EN LLAMAS.- Seul, 17 (AP).- Una escuela de Seul donde asisten regularmente más de mil estudiantes se incendió hoy causando daños materiales. Los alumnos lograron salir ilesos. (Radiofoto AP).

Según periodista panameño

De no satisfacer el nuevo tratado del Canal pueden surgir reacciones violentas

NUEVA YORK, 17 (AP) .- El periodista panameño Luis Noli advirtió hoy que se puede producir una "reacción violenta" en su país si las actuales negociaciones sobre un nuevo contrato para el Canal no dan resultado, o si él tratado no es ratificado por Estados Unidos.

En un discurso pronunciado en el centro de relaciones interamericanas de esta ciudad, el periodista del "Star and Herald" de Panamá indicó que la Zona del Canal está gobernada por un código penal diferente del panameño, puesto en vigor directamente por el Congreso de los Estados Unidos, y fuente de numerosas fricciones.

"Este código", explicó, "se aplica no sólo a los norteamericanos que viven en la Zona del Canal por razón de su empleo con el Canal de Panamá, o de sus servicios con las Fuerzas Armadas de los Estados Unidos, sino que también se aplica a los panameños que residen en la zona... por virtud de su empleo en el Canal, o incluso a aquellos que simplemente entran en la Zona del Canal en el curso de sus movimientos diarios".

Según las leyes panameñas, dijo Noli, la pena máxima para cualquier delito grave, incluso homicidio de primer grado, es veinte años de cárcel. El código del Canal, en cambio, establece la pena de muerte o la cadena perpetua para homicidio de primer grado.

"Así pues", continuó, "para un panameño que comete un homicidio en la línea fronteriza, una diferencia de centímetros... puede significar la diferencia entre la vida y la muerte, debido a un código norteamericano vigente en su propio territorio".

Por supuesto, admitió el periodista, "concedo que éste es un ejemplo extremo y que la pena de muerte no se ha impuesto en la Zona del Canal desde los años veinte. Pero es un hecho que la cláusula de la pena de muerte está en los libros de la Zona del Canal y podría aplicarse".

Pero hay otras dificultades que afectan más frecuentemente la vida de los panameños, prosiguió el orador.

"El código de la Zona del Canal estipula la deportación de la zona de cualquier persona reincidente en un delito grave: ello implica que un panameño convicto por segunda vez de un delito como allanamiento de morada puede verse impedido de entrar a parte del territorio de su país por órdenes de un tribunal norteamericano. También puede ser encarcelado por regresar a la Zona del Canal después de su deportación.

"Dado que para viajar por tierra de la capital al interior del país es preciso pasar necesariamente por la Zona del Canal, podrán imaginarse ustedes lo que significa para un panameño una sentencia de deportación de la Zona.

"La actitud panameña contra la práctica de deportación de ciudadanos panameños de parte de su propio territorio condujo no hace mucho al establecimiento de un corredor que atraviesa la Zona y que permitiría el paso de los panameños "deportados" en sus viajes al resto del país...

El orador citó otras instancias, como infracciones menores del tráfico, en que ciudadanos panameños se ven diariamente llevados ante tribunales norteamericanos de la Zona del Canal y "enjuiciados bajo un sistema que no les es familiar y en una lengua que no es la propia".

"Considero que todo esto", añadió, "les permitirá comprender la posibilidad de una reacción violenta en Panamá si no dan resultado las actuales negociaciones, o si, habiéndose llegado a un tratado, éste no es ratificado por Estados Unidos".

Delegada de Jamaica:

OEA aprobó resolución sin fuerza moral para el respeto a los derechos humanos

SANTIAGO DE CHILE, 17 (AP) - Los países americanos aprobaron hoy, con el voto en contra de Jamaica, una resolución que insta a Chile a continuar adoptando medidas para asegurar la vigencia de los derechos humanos aquí.

"La resolución aprobada es débil, poco efectiva, y sin la fuerza moral necesaria", dijo la delegada de Jamaica y agregó: "La OEA ha abdicado de sus obligaciones".

La resolución, aprobada por 19 votos a favor, uno en contra y las abstenciones de Brasil y Chile, tuvo lugar en la sesión plenaria de la reunión anual de la Organización de Estados Americanos, que finaliza mañana.

El acuerdo de tres puntos solicita a Chile que continúe prestando a la Comisión Interamericana de Derechos Humanos "la colaboración que sea necesaria para el cumplimiento de su labor".

Solicita también a la comisión, que "continúe considerando la situación de los derechos humanos en ese país e informe al respecto a la asamblea general en su próximo período en la forma que lo estime conveniente".

La votación de hoy sobre el tema, modificó otra registrada el miércoles cuando los delegados en la Comisión de Asuntos Jurídicos y Políticos aprobaron la propuesta por 20 votos a favor y dos abstenciones.

El cambio de posición de Jamaica, anunciado por Patricia Durrant, la única mujer entre los delegados, sacudió el sopor que había inundado hoy el penúltimo día de la reunión de la OEA aquí.

La reunión plenaria de hoy aprobó 12 resoluciones sometidas a consideración por la Comisión de Asuntos Jurídicos y Políticos.

"Sentimos que la OEA haya abdicado una vez más su responsabilidad" dijo la señorita Durrant al fundamentar su negativa para apoyar la resolución sobre Chile.

"Esta asamblea agregó- ni siquiera logró determinar la situación de las personas detenidas sólo por sus ideas políticas".

La resolución se basó en un segundo informe sobre la situación chilena elaborado por la Comisión Interamericana de Derechos Humanos después que las Fuerzas Armadas asumieron el poder aquí al derrocar al fallecido Presidente Salvador Allende.

El informe acusó a Chile de continuar la represión y la tortura contra las personas de ideologías políticas contrarias al régimen.

"La asamblea en Chile ha fracasado y ha hecho posible que se nos continúe considerando como débiles e inefectivos, con una resolución como ésta", dijo la señorita Durrant.

Al explicar el cambio de posición dijo que "el voto afirmativo de ayer no estaba destinado a apoyar una conspiración del silencio. No podemos pretender no oír a las personas perseguidas".

"Nuestro voto debe ser comprendido como una protesta contra la continua falta de justicia" finalizó.

Finalizada la sesión, la delegación chilena distribuyó una declaración en que expresa "satisfacción" por la resolución aprobada "por el reconocimiento de las medidas que el gobierno ha adoptado en resguardo de los derechos de las personas".

Agrega que "la larga y honrosa tradición chilena de colaboración a los organismos internacionales en materia de derechos humanos ha sido apreciada debidamente por la resolución adoptada".

Señala que la abstención chilena en la votación "se debe al hecho de tratarse de un tema que nos atañe de manera directa, en un foro de países hermanos efectuado en nuestra propia tierra".

Entre las otras resoluciones se aprobaron dos más sobre los derechos humanos.

Una sobre un informe de la comisión interamericana que menciona a Cuba, BOLIVIA, Haití, Guatemala y Chile como países donde fueron violados los derechos humanos.

Afirma que "si, por una parte, se registran progresos en algunos países americanos en el campo de los derechos económicos, sociales y culturales, de la otra, en lo relativo a la efectiva vigencia y protección de los derechos civiles y políticos, la situación considerada en general no es peor que en años anteriores, y que la violencia sigue siendo el instrumento empleado por grupos u organizaciones" empeñados en imponer sus propias opciones políticas.

La otra resolución sobre el mismo tema, presentada por Chile se refiere a "medios para promover el respeto de los derechos humanos y facilitar la cooperación de los estados miembros para este fin".

Se acordó enviar al consejo permanente para si examen los documentos y solicitar un informe a la próxima asamblea sobre los resultados.

También fueron aprobados:

-Revisión y actualización de las convenciones interamericanas sobre propiedad industrial.

-Informe anual del comité jurídico interamericano.

-Estudio de un proyecto de instrumento tendiente a definir los casos de violación al principio de no intervención.

-Proyecto de convención sobre extradición.

-Información sobre la evolución constitucional de los territorios no autónomos situados en el continente americano y otros territorios americanos vinculados con estados extracontinentales.

-Empresas transnacionales.

-Modificación al estatuto del Consejo Permanente de la Organización de los Estados Americanos.

Un estudio de la CIA señala que el terrorismo puede volcarse a EE.UU.

WASHINGTON, 17 (AP).- Un estudio recién dado a la publicidad por la Agencia Central de Inteligencia (CIA) indica que hay posibilidades de que, en los próximos años, terroristas con vinculaciones en el extranjero se sientan tentados a realizar atentados en Estados Unidos.

"La corriente de viajeros del exterior y de dignatarios esperados (en Norteamérica) en conexión con actos auspiciados por Estados Unidos, como las actuales celebraciones del Bicentenario y las Olimpiadas de Invierno de 1980, proporcionarán inexorablemente una serie de oportunidades para dramáticos atentados terroristas", dice el estudio.

El informe, que trata de determinar la dinámica global del terrorismo, fue preparado por un analista de la CIA que empleó nuevas estadísticas compiladas por la Oficina de Investigaciones Políticas de la Agencia.

El informe observó que incluso si los recientes acuerdos internacionales y el aumento en las medidas de seguridad logran frustrar algunos ataques terroristas, en los próximos años "podemos contar con una modernización cada vez mayor y más amplia en cuanto a la selección de objetivos, la ejecución (de los atentados) y el equipo empleado en los mismos.

"Y si bien...la mayoría de los grupos probablemente continuaran disuadidos (del terrorismo) por consideraciones morales y cálculos sobre los riesgos que corren, el peligro de que unos pocos fanáticos puedan recurrir a armamentos de destrucción masiva aumentará en magnitud correspondiente", dice el estudio.

Tales armamentos pueden incluir bombas nucleares, dice el informe, pero más probablemente se tratará de armas químicas, biológicas y radiológicas.

"En contraste con los artefactos nucleares, muchas de esas armas son relativamente fáciles de adquirir al presente", según el estudio. "De ahí el peligro de que caigan en manos del tipo de grupo marginal ultrarradical o sicopático.

El estudio añade que el impacto del terror se sentirá probablemente "con mayor intensidad en Estados Unidos en los próximos años".

El informe no mencionó grupos específicos.

LIBRE.- Nueva York, 17 (AP).- Camila Sarmiento, de 22 años aparece junto a sus padres después de haber sido liberada por una banda que pidió un rescate para devolver a la muchacha colombiana. En la foto, junto a su padre en un hotel de esta ciudad. (Radiofoto AP).

Necesitamos casa

3 dormitorios y dependencias amoblada en alquiler para familia extranjera teléfono 50609-53511. Avenida Mariscal Santa Cruz 1336 - 1er. piso horas de oficina.

Empresa Industrial Comercial

Requiere los servicios de un Administrador de Empresas o Economista con experiencia comercial y conocimientos de ventas. Edad 25 a 35 años.

Enviar carta indicando pretensiones de sueldo y adjuntando curriculum vitae a

Gerente General, Casilla 4127 La Paz.

En Santa Cruz

Por motivo de viaje vendo fábrica de fideos en funcionamiento sólo, frente al hotel Cortez.

Referencias teléfono 2-2462 Casilla 1298.

Empresa Minera ATOROMA LTDA.

Requiere para su campamento:

1 Profesor (a) normalista para ciclo básico

1 Mecánico entendido en maquinaria de Ingenio y soldadura.

Referencias: Edificio Bolivar 10 piso (horas de oficina)

Familia extranjera por viaje liquida

Utensilios de cocina, lavadora y secadora de ropa, alfombras, cortinas, cama 2 plazas, enseres de casa, herramientas. Pasaje Villegas 1167, solo SABADO 19 y DOMINGO 20 de junio, de horas 9:00 a 1:00 p.m.

Auxiliar de Contabilidad y Tenedor de Libros

NUNCA ES TARDE PARA LA OPORTUNIDAD QUE LE BRINDA ILVEM, un nuevo curso para universitarios, oficinistas, secretarias, estudiantes, ejecutivos de empresa y para todo aquel que quiera superarse a corto plazo y eficientemente. Atendemos la demanda a nuestra eficacia, por las modernas técnicas de nuestra enseñanza. Horarios miércoles de 19 a 21 p.m. y sábados de 10 a 12 de la mañana, dos meses. Inscripciones en ILVEM, Av. Camacho 1372, 5º. piso. Telf.: 56749.

Compro 20.000 metros cuadrados en El Alto

Junto a la vía del tren a Oruro, llamar al teléfono 61703 en horas de oficina.

Deudores morosos

Encarecemos pasar por nuestras oficinas a cancelar sus deudas pendientes:

Arandia Ruiz Cecilia
Muñoz Guadalupe de
Zabala W. Guillermo

Ref.: Cochabamba. Telef. Nº. 1626.

Medicina natural

T. Tapia Valencia
Naturista Diplomado y especializado en aplicaciones de medicina natural.

Atiende toda clase de dolencias orgánicas a base de yerbas medicinales, masajes, baños y otros.

Consultas y tratamientos calle E. Loup. Nº. 1783 Barrio Villa Copacabana.

Banco Mercantil

Comunica a sus estimados clientes, que por motivo de balance semestral quedan suspendidas las operaciones en nuestra Sección de Caja de Ahorros desde el día 21 al 30 del mes en curso.

Gerencia de Operaciones

Bank of America N.T. y S. A.

Comunica a su distinguida clientela que por motivo de balance semestral suspenderá la atención en Caja de Ahorros a partir del día lunes 21 de junio de 1976 hasta el miércoles 30 de junio de 1976 inclusive.

LA GERENCIA

CENACO

LICITACION INTERNACIONAL

Convocatoria a propuestas

Nº 5/76

Se comunica que a petición de firmas interesadas, la presentación de Propuestas para la provisión de EQUIPOS DE PROCESAMIENTO DE DATOS, ha sido prorrogada hasta el viernes 30 de julio próximo, a horas 18.00.

La Paz, 16 de junio de 1976

RELACIONES PUBLICAS

TELEX ILVEM

NO IMPROVISE SU FORMACION PROFESIONAL, estudie en ILVEM un curso de TELEX en forma didáctica, científica, metódica y práctica. Nuevos equipos y modernos sistemas de comunicación le permitirán adquirir una profesión a corto plazo y satisfacer la demanda del mercado profesional de nuestro país. No olvide que ILVEM es el único Instituto que le ofrece una formación seria y completa con profesores de experiencia e idoneidad.

Informes e Inscripciones en Av. Camacho 1372, 5º. piso, Telf.: 56749.

FILTROS "FRAM"

Calidad Mundial

Para aceite, gasolina y diesel en todas las marcas de vehículos y motores en general.

Precios sin competencia en el país.

Compre en las principales casas del ramo.

Distribuidor exclusivo para Bolivia

PROMOTORA PAULISTA

LA PAZ - Alto de la Alianza 626 - 2do. piso Casilla 2234

A. Manco Kapac 450 - Tel. 20080

SANTA CRUZ - Calle Warnes 32 - Tel. 21166 - Casilla 2173

Aviso

El BANCO DE BOSTON comunica a sus clientes de CAJA DE AHORROS que por motivo de Balance Semestral esta Sección no atenderá del 21 al 30 de junio de 1976.

LA GERENCIA

Advertencia al público en general y a Puerto Suárez en particular

De acuerdo a una información oficial de la Honorable Alcaldía de Puerto Suárez, el señor HERMAN PARADA MELGAR se hace pasar como corresponsal de PRESENCIA en esa localidad, inclusive se ha permitido realizar cobranzas por publicidad.

Hacemos constar que no reconoceremos ningún pago de factura efectuado al mencionado señor y los avisadores deberán cancelar sus facturas, mediante giro bancario, a la orden de EDITORA PRESENCIA LTDA. Cajón Postal Nº. 3276, La Paz.

La Paz, febrero de 1976.
La Gerencia.

NUEVO EQUIPO EUTECTIC MASTER AC-DC

- TRANSFORMADOR-RECTIFICADOR PARA SOLDADURA ELECTRICA AL ARCO.
- GRAN VERSATILIDAD EN LA APLICACION DE PEQUEÑOS Y GRANDES TALLERES.
- SIN RESTRICCION EN EL USO DE MATERIALES Y ELECTRODOS.
- 220/380/440 V. FACILMENTE TRANSPORTABLE.

HANSA Ltda. La firma boliviana de su confianza con mas de 65 años al servicio del país

DEPTO. TECNICO Tels.42836-55219-53681

Sucursales-Cochabamba-Oruro-Potosi-Santa Cruz-Sucre-Tarija-Villazon-Tupiza

Universidad Gabriel René Moreno inauguró Centro de Computación

SANTA CRUZ, 17 (PRESENCIA) - La Universidad "Gabriel René Moreno" dispone ya de un moderno centro de procesamiento de datos que, incluyendo el local propio, llegará a costar 387.633 dólares. La oficina de computación ha sido inaugurado en días pasados en sencilla ceremonia.

Este sistema electrónico de computación, según el rector David Terceros, a cuyo cargo estuvo la inauguración, permitirá a la Universidad hacerla "más ágil y dinámica" en cuanto a trabajos académicos se refiere.

El equipo manejado por personas que recibieron especialización en el Brasil, permitirá la planificación e implementación de sistemas de información, para mejorar las estructuras de la educación universitaria local en cuanto a investigación, administración y control.

Se proyecta convertir a esta oficina en un centro de procesamiento de datos y sistemas para uso múltiple de todos los sectores y como un aporte de "Gabriel René Moreno al desarrollo técnico y científico del país".

Por el momento funcionará como una unidad académico-administrativa dependiente del rectorado, cuyos objetivos son: Servir a todos los programas de enseñanza, investigación, extensión y administración de la Universidad.

Terceros, agradeció en el transcurso del acto a la Universidad de Brasilia (Brasil), por haber permitido el adiestramiento de un equipo de profesionales para el manejo técnico de las máquinas de computación.

CENTRO DE COMPUTACION

La Universidad y el Comité de Obras Públicas, se encuentran estudiando la posibilidad de instalar sus sistemas de computación y formar un centro que sirva a todos los sectores. Existe un criterio casi generalizado, aunque muy discutido en otros sectores, en sentido de que debe tenderse en Santa Cruz hacia la instalación de un solo centro de computación en lugar de permitir que cada empresa o institución vaya adquiriendo sus propios equipos, que no siempre son utilizados por lo menos con la mitad de su capacidad, como ocurre actualmente. Empresas como SAGUAPAC, COTAS, CRE, Comité de OO.PP., Universidad, tienen cada uno sus propias máquinas de computación.

Corrado Vallet, director del Centro de Procesamiento de Datos de la Universidad local, señaló que GRM había incursionado en el campo de la computación hace cuatro años a través del Centro de Cálculos en base a un convenio suscrito con el Comité de Obras Públicas, mediante el cual se alquilaba los servicios de la computadora.

Indicó que ese Centro de Cálculo, trabajó desde el principio en la creación de sistemas para las inscripciones y registros de alumnos. Posteriormente se hizo un estudio de pre-factibilidad para la adquisición de una máquina propia modelo PDP 11/45 de la Compañía Digital Equipment Corporation de alta velocidad.

Vallet manifestó que el equipo actual permite su utilización múltiple simultánea en el procesamiento de varios datos y trabaja a través de terminales que pueden ser procesados en multiplicaciones que requiere una capacidad hasta de 64K palabras de memoria real.

Se construye en el campo universitario un local donde será instalado en definitiva este centro sobre una superficie de 2.488 metros cuadrados y ha sido diseñado de acuerdo a las especificaciones modernas.

Según Vallet se está poniendo en práctica un plan de actividades para el período 76/77, donde se prevee la implementación de los sistemas como servicios, bibliotecas, servicios de presupuesto, activo fijo, etc.

A la inauguración de este centro asistieron la totalidad de las autoridades universitarias, incluyendo catedráticos, personal administrativo, asimismo, representantes de otras empresas que disponen de servicios propios de computación.

INAUGURACION.- El rector David Terceros (al medio) junto al vicerrector Efraín Barbery (izquierda) y el gerente de CRE Dante Pavisic, observan los equipos de computación inaugurados en la universidad ABAJO.- Parte del equipo del Centro de Procesamiento de Datos que inauguró la Universidad de Santa Cruz.- (FOTO PRESENCIA Santa Cruz.)

Se realiza curso de preparación y evaluación de proyectos en Trinidad

TRINIDAD, 17 (PRESENCIA) - La inauguración del Curso Regional de Preparación y Evaluación de proyectos que ha de dictar el Instituto Superior de Administración Pública, se realizó en el Paraninfo Universitario, donde estuvieron el representante de las FF.AA. Cap. de Nav. Fernando Guillén Monje, el Rector de la Universidad, Jorge Hurtado, representante del Comité de Obras Públicas y Desarrollo del Beni, Sr. Angel Balcázar e Ing. Hugo Martínez y el director del Curso, Ing. David Tejada.

Los objetivos de este plan es dar oportunidad e incrementar los conocimientos teóricos y prácticos en materia de preparación y evaluación de proyectos, como también tener clara conciencia sobre los recursos naturales que posee la región, para la formación de líderes en la formulación de una política de desarrollo que debe ser preparada por los técnicos que están empapados y que viven la realidad de cada distrito.

El Ing. Tejada, en sus expresiones hizo conocer esa experiencia amarga de la preparación de estudios de prefactibilidad y factibilidad realizados por empresas consultoras que, por alguna circunstancia no han podido llevarse adelante y que cuando se presenta la oportunidad de hacerlo ya están fuera de actualidad. Esta, es una de las principales razones para que ISAP, dentro del territorio nacional, dicte estos cursos que, en lo posterior, dará el provecho que cada región pide para explotar científicamente sus materias primas.

El proyecto es sólo un medio para conseguir un objetivo, expresó el técnico, pero el efecto multiplicador que es la capacitación, significa la transferencia de tecnología para formar mejores profesionales que defiendan la riqueza del país.

Estadística, introducción al estudio de proyectos, introducción a la evaluación, localización, tecnología, economía del proyecto, evaluación privada, evaluación social, programación regional, sociología en los proyectos de desarrollo, conferencias y la entrega de proyectos de desarrollo a nivel de prefactibilidad a cada una de las entidades auspiciadoras, son los temas que se dictarán en el curso.

Los catedráticos son: el Lic. David Tejada, el Lic. Carlos Mejía, Lic. Hugo Varela, Lic. Oscar Videa, Dr. Gregorio Oliver, Lic. Waldo Tapia, Lic. Wálter Villanueva y el Dr. Luis Suárez Guzmán.

Al finalizar el curso de 45 días los asistentes recibirán certificados de aprobación o asistencia. Las entidades auspiciadoras son: la Universidad "José Ballivián", Comité de OO.PP. y Desarrollo del Beni, la Honorable Alcaldía Municipal, la Federación de Ganaderos y el Banco Industrial y Ganadero.

Modernizarán sistema de iluminación en Cochabamba

COCHABAMBA, 17 (PRESENCIA).-La Municipalidad, en quince días procederá a una moderna iluminación de las principales avenidas y calles céntricas de la ciudad, según informó el titular de la Comuna, Humberto Coronel Rivas.

Para tal efecto, el Comité de Receptor de la Alcaldía recogió de la firma Phillips S.A. los artefactos y lámparas eléctricas de acuerdo al contrato suscrito.

MATERIAL

Dicho material consiste en 300 artefactos para lámparas de vapor de sodio de alta presión, de 150 watios; 310 artefactos para lámparas de vapor de mercurio, de alta presión, de 250 watios; 150 artefactos para lámparas de vapor de sodio, de alta presión, de 150 watios; 320 lámparas de vapor de sodio, de alta presión, de 150 watios; 332 lámparas de alta presión, de vapor de mercurio de 250 watios; 165 lámparas de vapor de sodio, de alta presión, de tios.

COSTO

Las autoridades municipales indicaron que el costo total de ese material de artefactos y lámparas ascienden a la suma de dólares.

Agregó que la Municipalidad está procediendo a la fabricación y habilitación de y otro tipo de aparatos para instalación del nuevo sistema de iluminación pública, en avenidas Perú, en toda la extensión, la Libertador Bolivar, San Martín, Aniceto Siles, Barrientos y la Plaza Arqueológica de Cochabamba.

Indicaron que los antiguos sistemas de iluminación serán trasladados a otros barrios de la capital, cumpliéndose de esta modo dos propósitos de la Alcaldía: proceder a la modernización de la ciudad y establecer el sistema antiguo en otras zonas.

MERCADO DE COMARAPA.- Con recursos del Comité de Obras Públicas de Santa Cruz y de la Alcaldía Municipal, se construye un moderno mercado dotado de todas las dependencias necesarias. En la foto, algunas autoridades de la autarquía cruceña y autoridades locales realizan una inspección de las obras que se encuentran avanzadas en un 10%. El nuevo mercado público sustituirá al antiguo que tiene una serie de deficiencias y ya ya pequeño espacio.
(Foto FRANCO para PRESENCIA).

En Potosí protestan contra el Ministerio de Urbanismo

POTOSI, 17 (PRESENCIA).- Una nueva ola de protestas en círculos técnicos y cívicos se advierte en Potosí a raíz del incumplimiento del Subsecretario de Urbanismo y Vivienda, Ing. Floyd Foster.

Foster, hace dos semanas estuvo en esta capital para superar el engorroso problema de aguas potables a raíz de la "modernización" del sistema, cuyos trabajos estuvieron a cargo de las empresas "Integral Ltda" e IPA.

Con la firma de un convenio, el Subsecretario se comprometió enviar inmediatamente a dos técnicos, un economista y un ingeniero para que supervisen los trabajos que se efectuarán con cargo al 10% del fondo de garantía que depositaron las empresas que tuvieron a su cargo las obras.

"La semana que viene, estarán los dos técnicos", declaró públicamente el Subsecretario Foster, pero después de cuatro días no se tiene comunicación alguna, según fuentes responsables.

La falta de seriedad del Ing. Foster, está creando malestar y las instituciones cívicas exigirán que se cumpla el envío de dos técnicos residentes en la Villa Imperial.

Entidades potosinas, como la Cámara Departamental de Minería, los Excombatientes y otras expresaron públicamente su rechazo al arreglo que se convino para superar el serio problema creado por los malos trabajos en la "modernización" del sistema de aguas potables.

Realizarán inventariación de recursos forestales del Beni

Trinidad, 17 (PRESENCIA).- En los próximos días llegará un equipo de técnicos que realizará la inventariación de los recursos forestales en la zona sur de la Provincia Ballivián, de acuerdo a lo establecido en el Proyecto CHIMANES que está ejecutando la FAO, organismo de NN.UU., CONEPLAN, y el Centro de Desarrollo Forestal de nuestro país.

El Ing. David Torrico, de la entidad de Planificación; el Ing. Alberto Navarro y el Ing. Manfred Sachtler, experto de la FAO, en reunión con el equipo técnico del Comité de Obras Públicas y Desarrollo del Beni, hicieron conocer los alcances de este plan, así como los detalles de la metodología a emplearse en el recuento.

En un convenio primario, el organismo de desarrollo, ha destinado la suma de $b. 300.000.- para el importante proyecto de la evaluación de los recursos naturales de esta zona que tiene como suma fijada la cantidad de $b. 2.692.300 que proviene de un plan de apoyo del Banco Mundial.

La primera etapa, o sea la inventariación de la riqueza forestal que se iniciará en los próximos días, está a cargo de CONEPLAN y la FAO, conjuntamente con el Comité de Obras Públicas del Beni en el Centro de Desarrollo Forestal. Concluida la empresa a fines de octubre, se evaluarán los resultados por los expertos del organismo internacional de crédito, que se hará cargo de la parte sustancial del estudio de prefactibilidad.

Pero lo importante y decisivo en la inventariación forestal es conocer qué, dónde y cuánto se tiene en esa área, fuera de verificar otros análisis de la flora y del suelo, datos con los que podrán hacer otros proyectos tanto de asentamiento campesinos, para la explotación de la agricultura o para la extensión ganadera, según la conveniencia que se sugiera en el estudio de pre y factibilidad posteriores.

El área Chimanes, está ubicada entre la serranía de Eva-Eva en las estribaciones montañosas al sur de la provincia Ballivián y se proyecta 60 kilómetros al norte de San Borja; por el Este, hasta la parte fronteriza con la provincia Mojos, abarcando parte de los ríos Matos, Maniqui y Apere.

Entre las informaciones recogidas se sabe que hace pocos días una comisión técnica canadiense que estuvo en nuestro país, recomendó la inventariación de los recursos naturales en un plan de largo alcance y en este sentido, se tiene la buena intención de dedicar en forma prioritaria, este levantamiento estadístico que necesita el país, para no caer en los errores de la explotación maderable que se ha tenido en Santa Cruz, pues hay completo convencimiento que solamente con la instalación de verdaderos complejos industriales donde saque todo el valor agregado de la madera se logrará una comercialización y una industrialización que beneficie al distrito, al departamento y al país.

Juez desconoció derecho Municipal sobre quebradas de ciudad de Sucre

SUCRE 17 (PRESENCIA).- El Juez Instructor, segundo ordinario en lo civil de esta ciudad, pronunció sentencia en un juicio iniciado a iniciativa de una persona a particular, donde dispone que la Alcaldía Municipal debe restituir terrenos componentes de la denominada "quebrada de Santa Teresa".

La acción civil había sido iniciada cuando la Alcaldía autorizó a la Asociación de Fútbol para que habilitara el lecho de la quebrada, con destino a un campo de fútbol para el vecindario.

"El trabajo se cumplió por varios meses y con un costo aproximado de 200 mil pesos bolivianos", dijo el Presidente de la Asociación de Fútbol Aclaró que en ningún momento existió oposición o reclamo alguno.

Cuando la quebrada rodeada de crestas de terreno deleznable empezó a servir como cancha de fútbol, un tercero particular inició juicio de restitución dirigido contra la Alcaldía.

Se informó que finalmente el Juez dispuso la restitución de tales terrenos al particular "desconociendo de ese modo la existencia de "aires municipales" dentro del radio urbano de las ciudades".

"Considero que la decisión judicial tiene significación para todas las Municipalidades del país que destinan las quebradas para áreas de forestación y es por ello que nos permitimos manifestar nuestra extrañeza" dijo el Alcalde de Sucre.

El desconocimiento de las quebradas como aires municipales, significa al mismo tiempo serias dificultades para la implementación de los planes de desarrollo urbano que destinan tales áreas a diferentes usos públicos.

Se aclaró que la decisión judicial no es definitiva y que será apelada "para enmendar el grave error".

Monseñor Rodríguez Pardo:

Corpus Christi: Herencia de fe de los misioneros hispanos

SANTA CRUZ, 17 (PRESENCIA).- La procesión del Santísimo Sacramento constituyó en esta ciudad el acto litúrgico central de la festividad de Corpus Christi. El arzobispo de la arquidiócesis monseñor Luis Rodríguez Pardo, en un mensaje a los fieles instó a tomar parte activa.

La fiesta de Corpus Christi, dice monseñor Rodríguez, en una circular enviada a PRESENCIA la celebración con solemnidad, porque constituye una preciada herencia de fe que nos legaron los misioneros y conquistadores hispanos, que solían celebrarla en sus pueblos de origen con inusitado esplendor para honrar públicamente a Nuestro Señor Jesucristo en el misterio de amor de su Eucaristía, bajo los velos de las especies sacramentales del pan y del vino.

"Por varios siglos la devoción del pueblo cristiano, bajo la guía de sus pastores, ha dado una especial atención a la insistencia en la presencia real de Cristo en el Santísimo Sacramento, no porque haya dejado en segundo plano la Santa Misa y la Comunión, sinó porque le tocaba más el corazón un Jesús como "Emmanuel", Dios con nosotros, como el compañero de camino hacia la eternidad". Y estaba con vosotros hasta la consumación de los siglos".

"De la conciencia clara de esta presencia han nacido varias solemnidades para adorar a Jesús Sacramentado. Una de ellas es la de Corpus Christi, que fue creciendo en fe y entusiasmo hasta llegar a los Congresos Eucarísticos Nacionales e Internacionales, de los cuales el cuadragésimo internacional se celebrará en Filadelfia, en el mes de agosto próximo, conmemorando los 200 años de independencia del pueblo norteamericano.

En esta fiesta y en otras de las grandes ciudades del mundo, los cristianos acompañan en procesión al Señor que, escondido en el pan blanco recorre las calles y las plazas, saliendo al paso de los que quieren verlo, haciéndose el encontradizo con los que no lo buscan, pero siendo siempre el compañero Divino, camino de Emmaus.

El Arzobispo Rodríguez, en su exhortación, expresa que esta festividad "debe ser la manifestación de amor nacido del corazón y prolongado en la vida diaria como testimonio de conducta cristiana. Que nuestros pensamientos sean sinceros, de paz, de servicio, de reconciliación, y también, como una reparación a la infamia de asesinatos, secuestros y demás actos de violencia que oprimen a la humanidad y que todos hemos lamentado con corazón lacerado en los últimos meses en nuestra patria y fuera de ella. Que sepamos consolar y ayudar con delicado amor, que sepamos llevar a otros la luz de Cristo y su verdadera paz y que signemos, durante la procesión, los pasos del Señor en confianza, en serena comprensión y en un afán de justicia en la caridad".

ACTOS LITURGICOS

En la Catedral, se expuso la imagen de Su Divina Majestad, desde donde fue sacada en procesión al Señor que, escondido en el pan blanco recorre las calles y las plazas, saliendo al paso de los que quieren verlo, haciéndose el encontradizo con los que no lo buscan, pero siendo Santa Cruz y los párrocos de la ciudad, contó también con la presencia de autoridades, delegaciones religiosas y pueblo. Terminada la misa salió la procesión que recorrió por la calle 24 de Septiembre hasta llegar al monumento al Cristo Redentor.

PISOPAK
IMPORTADORA FERNANDEZ
Ingavi Sanjines 430 Tel. 84626

Depósito

Se alquila en El Alto con teléfono y luz.

Referencias teléfono 27248.

Servicio rápido

Por viaje vendo, Vagoneta Ford 1969-70, alta, capacidad 10 pasajeros, óptimas condiciones. Ref. Nicaragua 1854 final.

Trabajador social

Se precisa los servicios de un Trabajador Social (varón) con Título en Provisión Nacional para el cargo de Jefe Nacional del Servicio Social de la Policía Boliviana.

Presentar curriculum vitae en Departamento del Personal - Guardia Nacional - Pando Esq. Chuquisaca.

La Paz, Junio 1976.

Ministerio de Previsión Social y Salud Pública

CONVOCATORIA A PROPUESTAS
PROVISION DE VEHICULOS

El Ministerio de Previsión Social y Salud Pública, invita a las firmas y empresas legalmente establecidas en el país, a presentar propuestas para la provisión de 2 AMBULANCIAS y 1 VAGONETA, para servicio de este Despacho Ministerial.

Los interesados podrán solicitar el pliego de especificaciones y condiciones generales en las oficinas de la Dirección Nacional Administrativa del Ministerio de Previsión Social y Salud Pública, Plaza del Estudiante.

Las propuestas deberán ser presentadas con todos los requisitos y formalidades de Ley, hasta el día 9 de Julio de 1976.

La Paz, 14 de junio de 1976,

Lic. Sergio Iriarte Rodríguez
Director Nacional Administrativo
Min. Prev. Social y Salud Pública

Vo. Bo. Cnl. San. DAEM. Dr. Jorge Torres Navarro
Ministro de Previsión Social
y Salud Pública

DEPARTAMENTO DE RELACIONES
PUBLICAS Y PRENSA

Consejo Nacional de Vivienda Fabriles, Constructores y Gráficos (CONVIFACG)

CITACION A LOS ADJUDICATARIOS
DE VIVIENDA EN VILLA SANTIAGO

El Consejo Nacional de Vivienda para Trabajadores Fabriles, Constructores y Gráficos, recuerda a los adjudicatarios de vivienda en Villa Santiago que la entrega de títulos de propiedad se realizará mañana, sábado 19 de junio, a Hrs. 10.00 en la urbanización citada.

Con ese motivo, se ruega a los adjudicatarios concentrarse en el lugar destinado a la ceremonia.

La Paz, 18 de junio de 1976.

Depto. de Relaciones Públicas

Federación Sindical de Transportistas "16 de noviembre" Santa Cruz - Bolivia

RESOLUCION Nº. 1/76

LA FEDERACION DE TRANSPORTISTAS "16 DE NOVIEMBRE".

CONSIDERANDO:

Que el extremismo se encuentra nuevamente tratando de socavar los cimientos de la nacionalidad.

Que, la acción subversiva, se ha patentizado en los últimos días a través de movimientos de parte de agentes del comunismo internacional, aprovechándose de las gestiones que se realizan, en relación con un mejoramiento económico para el sector minero.

CONSIDERANDO:

Que el Supremo Gobierno, cumpliendo con sus propósitos de mejorar las condiciones de vida de los distintos sectores de trabajadores del país, ha atendido en su justa dimensión las demandas salariales del sector minero, habiendo desaparecido cualquier motivo para mantener actitudes de hecho.

CONSIDERANDO:

Que el Autotransporte cruceño, no puede permanecer espectante ante la subversión que alientan quienes enarbolan las sagradas banderas de nuestras reivindicaciones, para después negar los principios de libertad y de justicia que nos asisten, como ha ocurrido en Cuba y otros países que gimen bajo el yugo del comunismo ateo.

Que es deber de los trabajadores conscientes, defender la libertad y la justicia y el derecho del pueblo boliviano, de trabajar en paz y tranquilidad, en busca de su propio destino, oponiéndose a doctrinas importadas que no condicen con sus principios cristianos y nacionalistas.

POR TANTO:
RESUELVE:

Art. 1º.- Declárase en estado de alerta al autotransporte Departamental, mientras subsista el actual clima de agitación entre el sector minero.

Art. 2º.- Ofrecer al Presidente de la República Gral. Hugo Banzer Suárez y al Gobierno Nacionalista, nuestro apoyo militante, debiendo esperar instrucciones, por si la situación determina la adopción de medidas radicales, en defensa de la libertad.

Art. 3º.- Llamar a la reflexión a los trabajadores mineros de algunos distritos del interior del país, para que mediten sobre el daño que ocasionan al país con las medidas de hecho adoptadas, instándoles a volver al camino del orden y al trabajo, expulsando de sus organizaciones a los extremistas rojos que pretenden frenar el proceso de desarrollo que ha emprendido Bolivia, al amparo del Gobierno Nacionalista de las Fuerzas Armadas de la Nación.

Santa Cruz, 16 de Junio de 1976.

Marcelo del Río Bríos
Coordinador General del
Autotransporte Cruceño.

Alberto Abudinen Vaca
Coordinador de Relaciones

Jesús Algarañaz Barba
Coordinador de Hacienda

p. Lorgio Antelo Ferrier
Coordinador de Transportes.

(Sello).- Federación Sindical de Transportistas 16 de Noviembre.- Santa Cruz - Bolivia.

az, Bolivia, viernes 18 de junio de 1976

gundo Seminario de Promoción de Exportaciones se inicia en julio

l Banco Central de uela y el First National of Boston han informado stán abocados a la or- ación del Segundo ario Latinoamericano de oción de Exportaciones, a arse en Caracas uela, del 25 al 30 de julio mo.

e acuerdo a la in- ción, participarán en el ario aproximadamente ersonalidades de alto nivel ginoamérica, con el fin de ilizar y analizar temas ionados con el comercio ior de la región.

se constituyeron siete comi- e trabajo, con la asistencia xpertos de la región y del ior, referido a análisis retos de temas específicos actividad vinculada con el cambio regional e inter- nal como son los seguros réditos a la exportación, riencia sobre capacitación mercio exterior, sistemas financiamiento de las ex- aciones en el Grupo Andino, ALALC y en el BID.

MARIO

En las sesiones plenarias se tratarán los siguientes temas: "El nuevo orden económico acional", a cargo del Dr. uel Pérez G., Ministro de ado para Asuntos nómicos Internacionales de uela, 2.- "América Latina cooperación entre países del er Mundo", tema que será sto por el ex Presidente BID, Dr. Felipe Herrera.

El tercer tema estará a go del Ministro de Hacienda de Venezuela, Dr. Héctor Hurtado, quien abordará el tema: "El Sistema Económico Latinoamericano (SELA).Luego el Dr. Cecilio J. Morales, Gerente del Departamento de Desarrollo Económico y Social del BID hablará sobre "América Latina, su comercio exterior, situación actual y perspectivas".

El tema número 5, denominado "Comercio exterior de Venezuela, antecedentes, situación actual y perspectivas" será expuesto por el ex Presidente del Banco Central de Venezuela, Dr. Alfredo Lafée. Más adelante el ex Secretario de Estado de Comercio Exterior, Dr. Elvio Baldinelli, disertará sobre "Desarrollo de las exportaciones de productos industriales en América Latina".

El séptimo tema fue denominado "ALALC, situación actual y perspectivas" y será abordado por el Secretario Ejecutivo Interino de la ALALC, Dr. Daniel Mesa Bernal. El Secretario General de SIECA, Dr. Roberto Mayorga-Cortés expondrá el tema "El Mercado Común Centroamericano, situación actual y perspectivas".

Los temas "El Pacto Andino, situación actual y perspectivas" y la "Comunidad del Caribe, situación actual y perspectivas" estarán a cargo del Mayor General Luis Barandarián y del Dr. Alister Mc Intyre; Coordinador del Acuerdo de la Junta de Cartagena y secretario General de la Comunidad del Caribe, respectivamente.

Los dos últimos temas a exponerse serán: "Política de promoción de exportaciones en América Latina", por los Dres. Enrique Iglesias, Secretario Ejecutivo de la CEPAL y Norberto Gonzáles, Director de la División de Relaciones Económicas Internacionales. "Síntesis del seminario. Conclusiones y Recomendaciones", a cargo del Dr. Felipe Herrera, ex Presidente del BID.

El Presidente del Banco Central de Venezuela, Dr. Benito Raúl Boada y el Vicepresidente senior, para América Latina del Banco de Boston, Dr. Jeffrey L. Morby, inaugurarán el seminario en el salón auditorio del Banco Central de Venezuela.

La clausura del mismo estará a cargo del Presidente del Instituto de Comercio Exterior de Venezuela, Embajador Dr. Reynaldo Figueredo Planchard y del Presidente del directorio del First National Bank of Boston, Dr. Richard D. Hill.

En agosto se realizará Seminario de Educación

Destacados educadores de América Latina participarán el mes de agosto, en el Primer Seminario de la Educación de la Comunidad, que se llevará a cabo en La Paz y en la comunidad campesina de Santiago de Huata.

Ese seminario tiende a reflejar los esfuerzos del Gobierno de Bolivia en el marco del Plan Piloto de la educación boliviana. el mismo que tiene el auspicio del Ministerio de Educación, de la OEA, El Centro Regional de Educación para la Comunidad de la Universidad de Brigham Young. de Utah y de "los compañeros de las Américas".

El seminario, a cuyas deliberaciones llegarán más de 160 educadores de países de la América Latina y de varios estados de los EE.UU. se efectuará durante seis días.

Estará orientado al desarrollo de programas cooperativos de educación para la comunidad en trece estados norteamericanos con filiales de "Compañeros de la América " y sus respectivas contrapartes en la América Latina, se realizará en dos etapas.

Seis días en La Paz y Santiago de Huata para observar y discutir el proyecto modelo de educación para la comunidad, y hasta ocho días en el área afiliada a latinoamérica para planitear un programa cooperativo en educación para la comunidad a semejanza del que se implementa en Santiago de Huata.

Concluyó estudio geológico para plantas de zinc y fertilizantes

Se ha concluído el estudio geológico para el proyecto de instalación de una planta metalúrgica de zinc, acido sulfúrico y de fertilizantes, según informaciones proporcionadas en la Empresa Nacional de Fundiciones.

El estudio constituye la primera fase del proyecto integrado de plantas industriales, cuya factibilidad está siendo realizada por las empresas Klockner, de Alemania, y la Davy Power Gas, de Inglaterra.

En la primera semana de julio próximo, se reunirán representantes y técnicos de las empresas mencionadas con autoridades de ENAF, para tomar decisiones sobre el tamaño de las plantas que serán instaladas.

Como se sabe, en enero último llegaron al país geólogos y economistas alemanes para realizar una evaluación de las reservas de minerales de zinc existentes en Matilde, Porco, Huari-Huari y Colquiri.

La parte económica de la misión alemana se concretó al del estudio de mercado y las condiciones existentes para la factibilidad de instalación de las plantas industriales.

El estudio geológico comprendió la realización de alrededor de cinco mil análisis químicos en el laboratorio de Control de Calidad de ENAF y en el Instituto de Investigaciones Minero -Metalúrgicas de Oruro.

También comprende la realización de estudios de hidrología en varios puntos.

El estudio de mercado analiza la situación de las necesidades de zinc metálico, acido sulfúrico y azufre elemental en el país y en los países limítrofes.

FERTILIZANTES

La firma Day Power Gas es la encargada de realizar el estudio correspondiente a la utilización del acido sulfúrico y azufre. que está ligado con la producción de fertilizantes.

Esta empresa inglesa ha destacado tres geólogos para hacer un estudio de las reservas de rocas fosfáticas existentes en el territorio nacional.

Técnicos de Davy Power realizaron un estudio sobre las necesidades de fertilizantes en la agricultura.

En la Empresa Nacional de Fundiciones se informó que la instalación de una planta de fertilizantes es indispensable para cubrir parte del consumo de acido sulfúrico que se producirá como subproducto en la planta de fundición de zinc.

DEVOCION.- Durante la misa de Corpus Christi, celebrada ayer en la Plaza Murillo, centenares de fieles siguieron con fervor la liturgia como la modesta mujer que se observa en la fotografía.

COMUNION.- El Arzobispo de La Paz, Monseñor Jo ge Manrique, dio ayer la comunión a centenares de fieles que participaron, en la Plaza Murillo, de la festividad religiosa del Corpus Christi. A la solemne misa asistieron autoridades del Gobierno y cuerpo diplomático.

Se explicó ventajas sobre el registro domiciliario

El Registro Domiciliario no significa una violación de la intimidad del hogar, sino verificación de datos para establecer la corrección de los que disponen las oficinas encargadas de su posesión, declaró el Subdirector de Identificación Nacional, Cnl. Esteban Bravo.

Según la información, una de las ventajas que se ha de obtener con el Registro Domiciliario, será la de conocer la dirección de cualquier ciudadano y, en caso de producirse alguna emergencia personal, darla a conocer a los parientes o amistades que requiriesen ese dato, el cual, además, no implica ni buenos ni malos antecedentes.

Se realizan los estudios necesarios en el Ministerio del Interior para la implantación del Registro, siguiendo una modalidad obligatoria en los países vecinos. Según el Subdirector de Identificación, el Carnet de Identidad tiene, entre otros datos, el domicilio del interesado como un testimonio de identificación, hecho que obliga a las autoridades a verificar la información proporcionada por aquél.

Se refirió también a la necesidad de que toda persona, desde su nacimiento hasta su muerte, esté debidamente identificada. La posesión del Carnet de Identidad es imprescindible para cualquier ciudadano, ya que sin ese documento no podrá seguir ningún trámite.

La OEA rendirá homenaje al Sesquicentenario de Bolivia

La Organización de Estados Americanos rendirá su homenaje al sesquicentenario de fundación de la República, a través de un programa de actos que se efectuará en la ciudad de Sucre, que incluye la colocación de placquetas conmemorativas en el Palacio de Gobierno y en la Universidad Real y Pontificia de San Francisco Xavier de la capital.

Para ese homenaje, la próxima semana llegarán el Presidente del Consejo Permanente de la OEA, Dr. Julio C. Carrazanos, el Secretario Adjunto, Embajador Luis Zelaya, cuyos gestiones estarán acompañados del Representante boliviano en ese organismo interamericano, Fernando Ortiz Sanz.

El homenaje a Bolivia se cumplirá el 24 del presente mes. Dos días antes, la delegación de la OEA llegará a La Paz para viajar luego a la ciudad de Sucre, después, de sostener una entrevista con el Canciller Oscar Adriázola Valda.

USAID donó 150 mil pesos para Centro de enfermos epilépticos

La Agencia Internacional de Desarrollo de Estados Unidos donó ayer la suma de $b. 150.000.- al Centro de Enfermos Epilépticos para que continúen las obras de construcción de ese pabellón sanitario de La Paz.

El acto se cumplió en el Hospital de Clínicas y contó con la presencia del Ministro de Previsión Social y Salud Pública. Cnl. Jorge Torres Navarro, los miembros de la Liga Boliviana contra la Epilepsia, el Dr. Hugo Palazzi, Director del Hospital de Clínicas y otras autoridades médicas.

Hugo Palazzi inició la actuación e hizo una relación de las etapas por las que atravesó la construcción del Centro de Epilépticos. Destacó la cooperación recibida de parte del Ministerio del ramo, de las damas de la Liga Boliviana de Lucha contra la Epilepsia y a entidades y personas que dieron su aporte económico y de buena voluntad para la obra. Agradeció con efusión a todos los colaboradores y subrayó la importancia del servicio médico en favor de los epilépticos.

Siguió al Dr. Palazzi en el uso de la palabra el representante de USAID, Max Williams, quien expresó que era un honor para él entregar a nombre del Embajador de los Estados Unidos el aporte que ayudará a proseguir los trabajos de construcción del Centro de Epilépticos. Al finalizar sus palabras, dijo que USAID hará en el futuro otras donaciones.

Se gestiona crédito para planta de zinc

Se ingresó a un periodo de negociaciones con el Gobierno del Japón, para obtener financiamiento destinado a los proyectos de instalación de plantas de fundición de zinc y cobre.

Informaciones del Ministerio de Minería y Metalurgia indican que esas negociaciones se han iniciado con la visita a ese país del titular de ese Ministerio.

En las tratativas, el Japón también habría ofrecido al país asistencia técnica para la formación de profesionales especializados en la rama de la metalurgia, así como el intercambio de personal en el campo minero-metalúrgico.

La información indica que el Ministro de Minería viajó por Alemania Federal para visitar una feria, luego visitó Checoslovaquia, la Unión Soviética y, finalmente, Italia.

En los países "se tomaron contactos con Ministros" y en la URSS con el Ministro de Comercio Exterior e Industria Pesada, dijo.

Montaje de equipo y maquinarias en Fábrica de Aceite

El montaje de maquinarias y equipos en la Fábrica de Aceites de Villamontes, ingresó a su fase culminante, según informaciones obtenidas en la Corporación Boliviana de Fomento, entidad propietaria de esa planta industrial.

Según la Corporación Boliviana de Fomento, se estima que hasta mediados de julio próximo estarán concluidos los trabajos de montaje de equipos, de manera que la Fábrica podrá ingresar inmediatamente a la fase de producción regular. En forma paralela a la instalación de la moderna planta industrial, la Corporación Boliviana de Fomento ejecuta un plan agrícola de cultivo de oleaginosas, para garantizar la provisión de materia prima como soya, mani, girasol y otras especies.

Con la puesta en marcha de la Fábrica de Aceite Comestible de Villamontes, el país estará en condiciones de suprimir definitivamente la importación de ese producto, existiendo posibilidades, inclusive, de exportar aceité a otros países.

Ministerio de Salud

Programas de salud se cumplen con toda normalidad en el país

De acuerdo con los partes enviados por las Unidades Sanitarias del país al Ministerio de Previsión Social y Salud Pública, los programas de salud y las campañas de vacunación se cumplen con toda normalidad.

Los informes indican que las poblaciones rurales están respondiendo favorablemente a las campañas sanitarias y que las autoridades lugareñas prestan su colaboración para el éxito de los programas.

Se afirmó en fuentes del Ministerio que se ha logrado hasta un 70% de éxito en las labores sanitarias que despliega el cuerpo médico de las Unidades Sanitarias y los equipos de vacunadores.

En los Departamentos del Beni y Pando se iniciará, en julio próximo, campañas de vacunación contra el sarampión, tétanos, coqueluche, difteria, poliomielitis y tuberculosis.

En La Paz se viene cumpliendo normalmente la campaña contra la tuberculosis a cargo de seis brigadas móviles.

Otra de las informaciones proporcionadas por el Departamento de Relaciones Públicas del Ministerio del ramo, da cuenta de que se ha notado en el distrito de La Paz una mayor afluencia de niños conducidos por sus padres a los centros de vacunación contra el sarampión, parálisis infantil, tuberculosis, tétanos, difteria, coqueluche y otras.

PROCESION.- Después de la solemne misa de Corpus Christi, el Arzobispo de La Paz encabeza la procesión de la Sagrada Eucaristía. En la foto, se observa a Monseñor Manrique durante una pausa de la procesión.

Oscar Céspedes:

Campesinos no se enfrentarán a mineros sino a extremistas

El "los campesinos no se enfrentarán a los mineros ni a ningún sector del país, pero alzarán las armas para defender a Bolivia y al Gobierno de las Fuerzas Armadas contra todo intento subversivo de la extrema izquierda", declaró ayer el ,dirigente de la Confederación Nacional de Campesinos, Oscar Céspedes. Desmintió que los campesinos se estuvieran preparando para enfrentarse a los mineros y dijo que tampoco convocó a concentraciones en las proximidades de los distritos mineros.

Explicó que "bajo ningún gobierno los campesinos lograron tantos beneficios como ahora". Habló de la construcción de núcleos escolares, postas sanitarias y pequeños hospitales. y programas de desarrollo agrícola; agregó que con esa obra, el Pacto Militar- Campesino ha quedado consolidado y fortalecido.

Aclaró que "los campesinos mantienen las mejores relaciones con los trabajadores de las minas, cuyos planteamientos económicos y sociales son apoyados por el campesinado". "A lo que nos oponemos es a los planteamientos políticos", dijo, agregó que el Congreso Minero de Corocoro, "no representó el pensamiento de los verdaderos trabajadores", y consideró asuntos políticos y dejó como aspecto secundario los económicos y sociales.

Director de la CNSS

Exito en aplicación de nuevo sistema médico

El Dr. Jorge Rojas Tardío. Director-Ejecutivo de la Caja Nacional de Seguridad Social, informó ayer a PRESENCIA que se cumple con éxito la aplicación del nuevo sistema del médico familiar en la ciudad de La Paz.

Dijo que el pueblo respondió muy favorablemente al desafío que significaba la implantación de un método "que bien puede calificarse de revolucionario". La actitud positiva del pueblo es un factor que coadyuva a la eficiencia del servicio, dijo.

Respecto del trabajo que realizan los médicos familiares desde el primer Centro que funciona en la calle Díaz Romero entre Av. Busch y calle Cuba- dijo que es satisfactorio y que la labor que realizan en la comunidad refleja el optimismo que se tenía de la eficacia del sistema.

Se refirió también a la conveniencia de instalar otros centros de medicina familiar en la ciudad de La Paz. Anunció que en breve debe funcionar el segundo de estos servicios, que será ubicado en la zona de El Alto. A este seguirá el tercero que será instalado en Seguencoma.

Mencionó, asimismo, el curso intensivo que están siguiendo 46 jóvenes médicos para especializarse en medicina familiar.

Destacó el entusiasmo con que los alumnos siguen el curso, lo que asegura, dijo, el éxito y la eficiencia del "Médico Familiar", que se generalizará en el país en este y el siguiente año.

CURSO CIENTIFICO.- Raúl Beguiristain, representante de la Organización de Estados Americanos en Bolivia, participó de la apertura del Curso de Actualización Genética y Citogenética que comenzó esta semana en La Paz y que concluirá el próximo 22 de junio. El ciclo profesional está dirigido por el profesor uruguayo. Horacio Cardozo. Las conferencias, a las que asisten especialistas de esa rama médica, cuenta con los auspicios del Consorcio Multinacional de Genética que está bajo la dirección del Dr. Luis Felipe Hartmann.

Aproveche esta vacación de invierno conociendo el país.

Interesante y amena descripción de cada ruta turística.

Planos de las principales ciudades con sus puntos de atracción.

Util y necesaria para maestros y alumnos.

De venta en todas las librerías a sólo $b. 160.

CARLOS URQUIZO SUASTA
MARAVILLOSA BOLIVIA
GUIA TURISTICA E INFORMATIVA
EDICIONES BURROS

ILVEM

CURSO DE LECTURA VELOZ, METODO DE ESTUDIO, MEMORIA, CONCENTRACION Y AUDIENCIA PARA NIÑOS DE 9 a 12 AÑOS.

Ahora los estudiantes pueden aprender y practicar los nuevos métodos de ILVEM para solucionar sus problemas de estudio y rendimiento intelectual. Agilizar su capacidad de memorización y manifestar sus ideas clara, fiel y concretamente sólo lo podrá hacer si conoce los métodos modernos que ILVEM le puede brindar, así ¡¡¡NO MAS PROBLEMAS CON LOS EXAMENES!!!

Iniciamos un nuevo curso el miércoles 23 en el horario de 15 a 17 p.m. una vez por semana, dos meses de duración.

Informes e inscripciones: ILVEM, Av. Camacho 1372, 9°. piso. Telf.: 56749.

COBEE

Para mejorar el servicio que le presto debo efectuar los siguientes CORTES DE ENERGIA

Zona: NUEVO-POTOSI Dia VIERNES 18 de Hrs. 08:00 a 10:30 afectando a las siguientes calles: AL-COREZA desde Guillermo Killman hasta Guaman P. de Ayala, GUAMAN P. DE AYALA desde Alcoreza hasta Villamil de Rada y adyacentes.

Zona ALTO CHIJINI Dia VIERNES 18 de Hrs. 10:30 a 12:30 afectando a las siguientes calles: CHANGO J. LOPEZ, J. DE LA C. MARTINEZ y adyacentes.

Zona: CALACOTO Dia: VIERNES 18 de Hrs. 13:00 a 17:00 afectando a las siguientes calles CALLE 14 desde AV. Los Sauces hasta Av. Los Alamos, CALLE 13 desde Av. Los Sauces hasta Av. Los Alamos y adyacentes.

Zona: OBRAJES Dia VIERNES 18 de Hrs. 13:00 a 17:00 afectando a las siguientes calles: HECTOR ORMACHEA desde calle 14 hasta Pza. Franz Tamayo, SOCIAL TASA y adyacentes.

Zona: PUENTE NEGRO Dia VIERNES 18 de Hrs. 13:30 a 17:00 afectando a las siguientes calles: VILLAMIL DE RADA desde Av. Buenos Aires hasta ZEGARRA desde Villamil de Rada hasta Vanguardia y adyacentes.

CONSTANCIO, le agradece su cooperación y comprensión.

Corporación Minera de Bolivia
Empresa Minera Catavi
GRATIFICACION DE $b. 20,000.oo

Empresa Minera Catavi, ofrece una Gratificación de $b. 20,000.oo a la persona que proporcione datos o informaciones sobre los autores del robo de relojes "ORIENT" y "ENICAR", producido en su Pulpería de Siglo XX entre los días 15 y 16 de mayo último.

Para el efecto, se encarece apersonarse a cualesquiera de las autoridades Policiales u Oficinas de Comibol o Empresa Minera Catavi.

Se guarda absoluta reserva. La numeración de los relojes sustraídos es la siguiente:

RELOJES PULSERA "ENICAR"

	1602918
	1670771?9
	?'?108
	7. 901
N°.	16 108
1603905	1602108
1750202	1603918
7752901	1603910
7750134	1671401
7770201	
16707109	
16701132	
1670716	
1672401	
1730101	
4970102	
1671302	
1605409	
1605409	
1605402	
7751401	
6901102	
1672001	

RELOJES PULSERA "ORIENT"

N°.	2136
2135	
2904	
2709	
2017	
2122	
2133	
2807	
2029	
2027	
2117	

Catavi, 31 de Mayo de 1976
P.R. 373/76

UN MODERNO MEDICAMENTO
DA ALEGRIA DE VIVIR

DEVUELVE EL VIGOR SEXUAL
RECONSTITUYENTE GENERAL DA CLARIDAD MENTAL

Basándose en el hecho científicamente comprobado de que son las glándulas las que regulan el funcionamiento del organismo del hombre, la ciencia médica ha perfeccionado una fórmula a base de hormonas masculinas que estimula las glándulas restaurando no sólo el vigor sexual, sino también logrando que la persona se sienta optimista, eufórica, de buen carácter y con mayor claridad mental para afrontar sus problemas de trabajo, desapareciendo en su mayor parte el cansancio físico y mental. Esta fórmula se llama TONOSEX y proporciona nueva vitalidad y nuevos bríos juveniles.

Si usted siente total indiferencia o comienza a sentirse débil, tome enseguida TONOSEX y se sentirá un hombre nuevo. En los hombres prematuramente agotados, la acción del TONOSEX es rápida, notándose casi de inmediato sus efectos.

TONOSEX RESTAURA LA VITALIDAD

Ministerio de Asuntos Campesinos y Agropecuarios

Instituto Nacional de Colonización

Se requieren los servicios de un Ingeniero Agrónomo con experiencia y conocimientos en conducción de proyectos para la ejecución de trabajos a nivel de campo en la zona de colonización de San Julián, comprendida en la jurisdicción del distrito de Santa Cruz.

Los interesados deberán presentarse en la Jefatura de Personal, 5°. piso del edificio "Lic. Francisco Bueno", ubicado en la calle Junín esquina Indaburo N°. 1183.

RELACIONES PUBLICAS

AVISOS ECONOMICOS

Revistas Libros

GISBERT Y CIA. S. A.

Comercio 1270-80

Casilla 195

La Paz - Bolivia

TIMOSHENKO Dinámica Avanzada
TORRES - Mecánica Aplicada, Estática y Resistencia de Materiales
SEELY - Mecánica Analítica para Ingenieros.
MONTES DE OCA - Topografía
LOTHERS - Cálculo Superior de Estructuras de Acero
LUTHE - Análisis Estructural
CASTILLO - Análisis y Diseño Estructural

COMPRO Redactores del Congreso, memorias informes ministeriales, presupuestos, mensajes, libros nacionales. Casilla 8383 La Paz. casilla 2515 Cochabamba (6-23/72027)

Departamentos Habitaciones

DEPARTAMENTO AMOBLADO 1 a 2 dormitorios REQUERIMOS en alquiler zona Sopocachi o San Jorge para matrimonio sin hijos. Ref. teléfono 22783 (17-20/72431)

VENDO 4 departamentos en dos pisos y terrazas, 17 piezas, 6 baños, 3 cocinas, patio grande, garaje, zona de los Pozos. Referencias Murillo 141 teléfono 2-6428. Alfredo Ferrufino. Santa Cruz. (18-21/64367)

ANTICRETICO Pequeña habitación para estudiante en Claudio Pinilla 1528 (17-18/72429)

CARVAJAL.- Yanacocha 448.- Vende departamento propiedad horizontal Av. Busch dos dormitorios dependencias hall entrega inmediata.- Otros dos departamentos calle Paraguay de dos dormitorios dependencias ocasión. (17-18)

CARVAJAL.- Yanacocha 448.- Departamento Av. Daniel Salamanca dos dormitorios dependencias entrega en 30 días anticrético.- Casa junta calle Beni cinco habitaciones despensa anticrético vacía. (17-18)

DEPARTAMENTO Ofrezco en Miraflores, dos Dormitorios y dependencias Ref. teléfono 20133 (16-19/72413)

Teléfonos

VENDO TELEFONO Referencias calle Cochabamba N° 129 teléfono 41029 (17-19/72422)

VENDO TELEFONO Zona Irpavi Referencias 84293 - 55893 (16-19/72410)

Records Mundiales

EL OVILLO DE HILO MÁS GRANDE QUE EXISTE ES UNO QUE MIDE 3,35 m DE DIAMETRO HECHO CON 4½ TONELADAS DE HILO POR FRANCIS A. JOHNSON, DE MINESOTA, EE. UU. DESDE 1950.

8004

Protesores Academias

ACADEMIA DE DACTILOGRAFIA ORURO Inscribe para cursos 3 y 6 meses Corcoico 1429 teléfono 57518 (16-20/72417)

Préstamos Dinero

"LUBRAVE" Yanacocha 448.- Casas venta: Alto Chijini 8 habitaciones $b. 120.000.- Pedro Kramer, Alto La Paz 6 habitaciones sobre avenida. $b. 130.000. (17-18)

"LUBRAVE" Yanacocha 448.- Préstamos dinero sobre hipotecas, joyas y vehículos. (17-18)

"LUBRAVE" Yanacocha 448.- Necesitamos diferentes sumas de dinero. (17-18)

CARVAJAL.- Yanacocha 448, Tel. 54862.- Dinero presto sobre primera hipoteca desde 5.000 adelante.- Dólares desde 500 sobre joyas desde 1.000.- Asimismo necesito distintas sumas sobre buenas garantías, capitalistas no pagan comisión, garantía, solvencia, reserva. (17-18)

Propiedades Terrenos

CARVAJAL.- Yanacocha 448.- Vende lote alto Miraflores calle Sagárnaga con construcción agua, luz, precio ocasión. (17-18)

"LUBRAVE" Yanacocha 448.- Venta terrenos: Alto Calacoto, Villa El Carmen. (17-18)

CARVAJAL- Yanacocha 448.- Vende lote Seguencoma Alto 391 mts. cercado precio ocasión motivo de viaje (16-17)

Casas

CARVAJAL.- Yanacocha 448.- Vende casa Villa Fátima calle Yolosa departamento dos dormitorios dependencias garaje bastante confortable. Otra calle Yanacachi dos departamentos tiendas horno panificación entrega inmediata motivo viaje. (17-18)

CARVAJAL.- Yanacocha 448.- Vende casa Miraflores calle Hugo Estrada departamento tres dormitorios dependencias entrega vacía.- Otra Villa Copacabana Av. Tito Yupanqui seis habitaciones tienda mini-market o Kiosco precio ocasión. (17-18)

CARVAJAL.- Yanacocha 448.- Vende casa en Mallasilla (Club de Golf) departamento tres dormitorios dependencias garaje motor de agua motivo viaje. (17-18)

CARVAJAL.- Yanacocha 448, Tel. 54862.- Vende casa Av. Tumusla tres habitaciones tienda lugar comercial entrega vacía.- Casa vende Alto Obrajes sector "B" departamento dos dormitorios dependencias precio ocasión. (17-18)

CARVAJAL Yanacocha 448.- Tel. 54862.- Vende casa Tembladerani calle Casto Rojas, departamento cuatro dormitorios, dependencias, entrega inmediata, ocasión. (15-17).

"LUBRAVE" Yanacocha 448.- Necesitamos en venta: casas, terrenos, anticréticos y alquileres. (17-18)

VENDO CASA Y hotel Atlantic a precio de ganga, motivo salud. Funcionando sin inquilinos, todo en orden. Referencias Hotel Atlantic Avenida Armentia (4-4/Julio/72003)

VENDO CASA Sopocachi, Ref. teléfono 24096 y 28652 (16-21/72420)

VENTA Casa nueva para vivienda en Oruro, teléfonos 51295 Oruro, 83584 La Paz, (12-18/72182)

Orquestas

ORQUESTA Electrónica, teléfono 53220. (27-30-V/70765)

ORQUESTA Electrónica "CARAVELL" TELEFONO 54206 (11-20/72178).

ORQUESTA Electrónica "CANO Y SU COMBO" teléfono 52651 (17-25/72430)

ORQUESTA "LOS PEQUENINOS" Teléfono 50556 (31-20/71856)

RAUL BUSTILLO y su conjunto orquestal. Artistas de Radio y T.V. de Lima Perú Yanacocha 1161 teléfonos 52081-53081 (14-30/R).

ORQUESTA "L.M." Teléfono 21141 Sr. Manchego (15-18/72403)

LOS ONIX Conjunto electrónico. Teléfono 54333 - 65996 (5-19/72015)

Empleados

SE NECESITA Tejedor para máquina industrial con experiencia. Calle Graf. Torrelio N° 377, teléfono 56507 (15-17/72199)

SE NECESITA COLOCADOR de Parket Referencias Almirante Grau N° 543 teléfono 64718 (16-18/72418)

Ofertas especiales

MAGNIFICA OPORTUNIDAD Damos en contrato anticrético una Oficina en Edificio HERMAN REFERENCIAS AL TELEFONO 65153. (17-25/4)

"LUBRAVE" Yanacocha 448.- Anticrético final Nicolás Acosta. Tienda. (17-18)

EN VENTA Cama americana matrimonio. Víctor Muñoz Reyes 1646. Miraflores. (15-19/72200)

Técnicos

PLOMERO Instalaciones sanitarias Teléfono 26823 (15-19/72406)

TECNICO En cocinas eléctricas, repara a domicilio con garantía. Teléfono 51500 (15-19/72198)

PLOMERO Se hacen instalaciones y reparaciones. Teléfono 54306 (14-18/72186).

T.V. SERVICIO Especializado en Argentina. Repara televisores a DOMICILIO - Teléfono 53876. (18-28/72433).

REPARACIONES Domicilio, refrigeradores, cocinas, lavarropas, toda marca, Teléfono 60166 (12-2/VII/72189

Vehiculos

EXTRANJERO Vende Automóvil Chevrolet modelo 1973, calle 21 Calacoto, casa 8482 Micro R. Teléfono 83388 (10-14/72162)

POWER WAGON Vendo dos camionetas teléfono 43057 (17-19/72427)

VENDO Automóvil Dodge Dart americano modelo 1975 (nuevo). Referencias Enrique Loup N°. 1783 Villa Copacabana (15-18/72404)

DE OCASION Vendo camión Isuzu T.D. 70 1969 en perfectas condiciones a prueba de viaje y una carrocería de colectivo. Ref: Calle 45, teléfono 314 TUPIZA. (27-2-VII/71715)

VENDO CAMIONETA INTERNATIONAL Modelo 71 perfectas condiciones Ref. Teléfono 62718 (16-20/72412)

VENDO Automóvil Dodge Coronet 1976 Flamante Teléfono 64593 (17-19/72423)

VENDO URGENTE Doble cabina International 1974 teléfono 50993. (17-19/72426)

LLEGARON - LLEGARON Motores usados de Dodge, Chevrolet, International, Cajas, Diferenciales Alternadores, Carburadores, Generadores, hojas de Resorte, Tambores, Trenes Delanteros, Etc. Zoilo Flores N° 1284 (16-21/72414)

OCASION Vendo Jeep Toyota 69. Ver-tratar Plaza San Francisco (12-18/72179)

"JEEP" Toyota MODELO 1975 poco recorrido $b. 230.000. ORGANIZACION "JET" TELEFONO 23816. (17-20/R)

Varios

FUNERARIA SANTANDER Trasladó sus oficinas a su local propio de la Avenida Armentia 513, precios económicos. Atención permanente. Teléfonos 23542 - 23656 (4-4 Julio/72003)

TRAMITAMOS Libretas militares, pasaportes, títulos bachiller, brevet profesional. Mercado 1118, oficina 5. (15-17/72402)

MAQUINA DE ESCRIBIR Semiportatil Alemana enteramente metálica $b. 1.950 Comercio 994 Oficina 6 (16-18/72196)

MAQUINA Escribir semiportátil, enteramente metálica $bs. 1.950. Comercio 994, oficina 6 (15-16/7196)

HOTEL ATLANTIC Avenida Armentia 521, teléfono 23342, habitaciones individuales $bs. 20.- Delegaciones convencional. (4-4 Julio/72003)

COMPRO MESA de pin-pong Reglamentaria teléfono 22915 (16-19/72415)

ORGANIZACION "JET".- Ayacucho N°. 429 Of. 5 teléf. 23616 Tramita volando.

PASAPORTES en 8 horas "JET" Teléf. 23616.

TITULOS DE BACHILLER en 20 dias "JET" Teléf. 23616.

PLACAS PARA VEHICULOS en 8 horas "JET" teléf. 23616.

CARNET DE IDENTIDAD Trámites al vuelo "JET" Teléf. 23616.

TRANSFERENCIAS DE VEHICULOS Trámites al Dia "JET" Teléf. 23616.

LICENCIAS DE CONDUCCION Profesional a Particular y Motocilistas "JET" Teléf. 23616.

SOLVENCIA TRIBUTARIA En 1 horas "JET" Teléf. 23616.

INSCRIPCIONES DE NEGOCIOS a la Renta, Municipalidad, Higiene etc. "JET" Teléf. 23616.

TRANSFERENCIA DE CASAS TERRENOS etc. "JET" Teléf. 23616.

PLACAS PARA VEHICULOS DE SERVICIO PUBLICO "JET" Teléf. 23616.

LIBRETAS DE SERVICIO MILITAR en 30 días "JET" Teléf. 23616.

LEGALIZAMOS DOCUMENTOS PARA EL EXTERIOR. Trámite al dia "JET" Teléf. 23616.

RADICATORIAS VISAS Para extranjeros. Trámites al vuelo "JET" Teléf. 23616.

CERTIFICADOS DE NACIMIENTOS Inscripciones Trámites rápidos "JET" Teléf. 23616.

RECTIFICACION DEA APELLIDOS NOMBRES y otros en 48 horas "JET" Teléfono 23616 (10-17/72167)

COCHABAMBA

EN COCHABAMBA Vendo casa calle Sucre casi esquina Plaza 14 de Septiembre N° 3697 especial para construir edificio moderno. Referencias España 5922, teléfono 4371 (17-21/8761)

POTOSI

EN POTOSI Gran ocasión por motivo de salud al mejor postor se vende restaurant "EL CRIOLLO" el más distinguido y prestigiado de la Villa Imperial completamente equipado. Bolivar 1052/(10-23/72038).

SANTA CRUZ

EN SANTA CRUZ Vendo un terreno de 950 mts2. en el 2do. anillo zona naciente. Referencias Santa Cruz Bolivar 223, teléfono 26911. La Paz teléfono 25400 (17-23/72425)

EN SANTA CRUZ Vendo casa de 8 habitaciones, dependencias, cuatro cuadras de Plaza Principal, sobre 1.000 m2. hardeado, propio para clínicas, cine, alojamiento. Casilla 179, teléfono 2-8703, Santa Cruz. (18-24/64370)

EN SANTA CRUZ Vendo en Equipetrol excelente ubicación, chalet 3 dormitorios, 5 ambientes, 4 baños, dependencias para empleadas, garaje, depósito, teléfono pisos marmolados. 270 mts. 2 construidos. Referencias casilla 1094, teléfono 2-2916 (17-26/64366)

EN SANTA CRUZ Firma importadora necesita vendedor o representante para Santa Cruz con experiencia en venta de telas. Referencias y curriculum casilla 1508 Cochabamba (17-19/8760)

EN MONTERO Ofrecen a Instituciones o Congregaciones Religiosas, dedicadas a educación, amplio local escolar, construcción moderna sobre 5.000 m2. capacidad 600 alumnos. Dirigirse: "ASOCIADOS" Casilla 3260 Santa Cruz Bolivia. (11-20/64287)

EN SANTA CRUZ Vendo o permuto con terreno o casa, torno de 2 metros entre puntas, soldador eléctrico y autógeno. Ref. Av. Isabel La Católica esquina Chiriguano 7, teléfono 24594. (12-18/72182)

SANTA CRUZ Casa en venta en Calle Cuella 122-124 a cuatro cuadras de la Plaza Principal (lado norte). Ref. la misma casa. (13-18/64362)

ORURO

ORURO TORNO MECANICO 1.50 e/p vendo. Caro 335 E. (18-23/66135).

Nuevo temblor en Noreste italiano

FLORENCIA, 17 (AP) - Un fuerte temblor sacudió hoy una zona al noreste de Italia, informó el observatorio de Florencia.

El observatorio dijo que el temblor registró de 6 a 7 grados en la escala Mercalli.

Residentes de Udine informaron que habian sentido el temblor, pero que no había causado daños.

Más de 100 temblores han ocurrido en la zona de Friuli desde el devastador sismo registrado el 6 de mayo, a causa del cual murieron 970 personas, miles fueron heridos y 70.000 quedaron sin casa.

Situación de un político italiano arrestado en Londres

ROMA, 17 (IPS). - El diputado italiano neo-fascista Sandro Saccucci - hace dos semanas protagonizó un luctuoso tiroteo en una pequeña población a cien kilómetros al sur de Roma en la cual fue asesinado un joven comunista -posteriormente fugado a Inglaterra y arrestado por Scotland Yard, se ha proclamado "perseguido político".

La declaración es considerada verdadera por toda la prensa italiana que recuerda que el mismo Movimiento Social Italiano, (MSI), partido neofascista al cual pertenece Saccucci, inmediatamente después del trágico episodio expulsó al parlamentario considerándolo imprevistamente, "persona no grata". Este acto del MSI fue juzgado por los partidos democráticos como un grotesco intento para disociarse del enésimo delito del parlamentario que en anteriormente ya había sido acusado por una tentativa de golpe de estado, por violencia, robo, porte abusivo de armas, etc.

Refugiados quieren alejarse de Argentina

RIO DE JANEIRO, 17 (IPS).- Decenas de refugiados políticos están tratando de obtener visas de otros países, para dejar la Argentina en busca de paz y de trabajo. Dice en un artículo el periódico "Jornal do Brasil". Agrega el matutino, que esta decisión la tomaron después de haber recibido amenazas de grupos terroristas de derecha.

También indica que algunos familiares de residentes chilenos recibieron ofertas de residencia en Holanda, mientras que otras embajadas negaron los pedidos de asilo, o aún no dieron una respuesta definitiva.

Detenciones indefinidas de políticos en Chile

SANTIAGO DE CHILE, 17 (IPS). - "Los tribunales ordinarios, al igual que en la mayoría de los gobiernos chilenos de los últimos 40 años, respetan la competencia exclusiva del ejecutivo respecto a los detenidos en virtud de un decreto de estado de sitio" manifestó el Presidente de la Corte Suprema de Justicia, máximo tribunal nacional, José María Eyzaguirre.

Con esta declaración del Ministro de la Corte Suprema, se reconoce plena autoridad al Ejecutivo, "debido a sus facultades constitucionales y privativas, estando decretado en el país el estado de sitio, ya sea en grado de guerra o de otras calificaciones más flexibles, para detener por tiempo indefinido a cualquier ciudadano en sitios que no sean cárceles, sin estar obligado a dar cuenta de los motivos que tuvo para ejercer la detención".

Asimismo José María Eyzaguirre planteó que "el Poder Judicial ha hecho todo lo posible, dentro de sus facultades y competencia, por que se preserven los derechos procesales de los detenidos en virtud del estado de sitio, pero no puede ir más allá porque el Poder Ejecutivo dispone de facultades taxativas y excepcionales sobre las cuales los tribunales ordinarios no pueden intervenir ni oponerse".

Aprenda a conducir automóvil

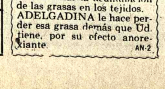

Curso completo en 14 clases.
Ud. escoge el horario.

ACADEMIA "INDIANAPOLIS"
Av. Mariscal Santa Cruz 999 esquina Yanacocha.

LA GORDURA ES MALA Y FEA REBAJE DE PESO

La ciencia ha comprobado que detrás de la gordura o exceso de peso pueden haber enfermedades tan malas como la arterioesclerosis, diabetes, enfermedades del corazón, etc., y por eso hoy en día la clase médica se preocupa para que las personas mantengan el peso correcto según su edad, sexo y estatura.

Para hacer un tratamiento eficaz que controle el peso excesivo se ha fabricado un producto moderno que se llama ADELGADINA, el cual le reduce el apetito ayudándole a evitar la acumulación de las grasas en los tejidos.

ADELGADINA le hace perder esa grasa dañina que Ud. tiene, por su efecto anorexiante. AN-2

Día de la solidaridad americana

En conmemoración del "Día de la Solidaridad Americana", a horas 18 y 30 de hoy se realizará un acto cívico-cultural en el Salón Auditorio de la Biblioteca Municipal.

El programa preparado por la Asociación de Mujeres Profesionales Universitarias es también un homenaje al Sesquicentenario del Congreso Anfictiónico de Panamá.

El acto será abierto con el discurso de la presidente de la Asociación, Dra. Maria Teresa Esteban Tubert. Inmediatamente después la "Estudiantina Bolivia" ofrecerá el primero de los tres temas musicales incluidos en el programa.

Corresponderá luego al Sr. Federico Nielsen Reyes, presidente de la Sociedad Boliviana-referirse al significado que tiene el Dia de la Solidaridad Americana que se festeja el 22 del presente mes).

Durante el acto serán distinguidas la Lic. Asunta de Bristol y la Dra. Marina Angélica Panozo.

Cerrará el acto el Dr. Ramón Delgado Valderrama-Embajador de Venezuela con un Mensaje a la Solidaridad Americana.

ARTE Y CULTURA

"ESPERA", ¢jeo de Silvia Peñaloza. La pintora boliviana forma parte de la nueva generación de artistas plásticos que pugnan por ganar relieve en el panorama cultural de nuestro país. Como fruto de sus búsquedas, Silvia Peñaloza mostró en su última exposición un lenguaje plástico más depurado.

Guatemala reconstruye sus monumentos

POR CHRISTINA BARBIN

Ante una catástrofe que causó 25.000 muertos y destruyó localidades enteras, dejando decenas de miles de personas sin techo, puede parecer frívola la preocupación por salvar las obras de arte. Pero la realidad es en tan simple. Aún prescindiendo de consideraciones de orden estético e histórico, los testimonios del pasado de un pueblo tienen fundamental importancia por otras razones: constituyen elementos irremplazables de su identidad y, como tales, son factores de cohesión social. Accesoriamente, el patrimonio artístico e histórico puede ser fuente directa de prosperidad económica, en todas las actividades vinculadas con el turismo.

UN RIQUISIMO PATRIMONIO CULTURAL

La serie de terremotos, y especialmente el del 4 de febrero, que devastó gran parte del altiplano guatemalteco, causó importantes daños en numerosos monumentos coloniales y precolombinos. "El patrimonio artístico de Guatemala es uno de los más ricos de América Latina", dice Héctor Arena, encargado en la Unesco de la preservación del acervo cultural de la región, que a petición del Gobierno de Guatemala viajó recientemente a ese país para evaluar los daños y asesorar sobre la ayuda que puede prestar la organización internacional. "Junto a importantes vestigios arqueológicos, como Tikal, probablemente la ciudad más antigua, y en todo caso la más grande de la civilización maya, encontramos numerosos edificios coloniales. La ciudad de Antigua, por ejemplo, posee la mayor concentración de iglesias, conventos y edificios cívicos de esa época. Fue capital a partir de 1542 y en 1773 sufrió un terremoto y sus habitantes la evacuaron para fundar la actual ciudad de Guatemala, por lo que su arquitectura ha conservado su unidad. Los temblores de tierra produjeron en esa zona pérdidas irreparables, pues fueron destruidos iglesias y conventos únicos. Algunos de ellos databan del siglo XVI, apenas desembarcados los españoles, como es el caso del templo de Pedro de Alvarado fundó en 1524 la primera capital de Guatemala; allí los daños fueron cuantiosos. Por lo general, sufrieron menos los monumentos precolombinos que los de la época colonial. Los primeros son más macizos, con menos espacio interior. El edificio colonial, más frágil, se rompe como una cáscara vacía".

Por el momento, las autoridades guatemaltecas, a través de la Comisión Nacional para el Estudio y la Evaluación del Daño del Patrimonio Cultural, y con asistencia de la Unesco, han tomado una serie de medidas de emergencia. Estas consisten, sobre todo, en apuntalar los muros que han quedado debilitados, en cubrir con plásticos y materiales impermeables las obras de arte (retablos, tallas, cuadros, orfebrería, etc.) que quedaron a la intemperie o en retiradas de los escombros y de los edificios que corren riesgo de desmoronarse. Al mismo tiempo se están construyendo depósitos para conservar las piezas. Esto último es muy importante: con el comienzo de la estación de las lluvias se temen inundaciones debidas a los desniveles producido por el terremoto.

Pero además se halla en preparación una acción a largo plazo, con una estructura institucional en la que se tomarán medidas para mejorar el sistema general de protección y revalorización del patrimonio. Colaborarán en ella no sólo especialistas en arqueología y arquitectura sino también en turismo, acondicionamiento urbano y rural, sociología, etc. Además de la Unesco, otras instituciones, como el Banco Mundial, el Banco Interamericano de Desarrollo y el Banco Centroamericano de Integración Económica, se han interesado en estos trabajos, a los que las autoridades asignan gran prioridad.

LA ACTITUD DE LAS COMUNIDADES RURALES

La respuesta de la comunidad internacional ante la catástrofe fue rápida. Muchos países prestaron ayuda directamente y a través de las organizaciones internacionales. En el caso de la Unesco, la asistencia no se limita al patrimonio cultural: a Guatemala acudieron sismólogos y también especialistas en educación, que colaborarán en la reconstrucción de las escuelas destruidas : y en la preparación del mapa escolar.

En las regiones rurales, más dañadas, donde faltan especialistas y mano de obra calificada, la población trata de suplir esas carencias. "Para las comunidades rurales -observa Héctor Arena, la protección de las imágenes de sus santos y de sus templos, es capital. Esta actitud está impregnada para ellos de un sentido social, religioso, humano profundo. Las prioridades de la intemperie y de los robos, como protegen las tumbas de los seres queridos. Esos grupos indígenas y mestizos poseen una religiosidad intensa y una organización que los salva de caer en la desesperanza. Es notable su sentido comunitario: ya se han agrupado y ofrecen su contribución voluntaria para toda clase de tareas. Los vecinos trabajan un día en el predio de uno, otro día en el predio de otro, según las necesidades. Con una tenacidad admirable, están reconstruyendo sus casas y reanimando la vida en los poblados".

EL BARRIO "4 DE FEBRERO"

Pero las zonas situadas en el epicentro de los sismos no son las fuertes han quedado completamente destruidas. Es probable, a juicio de Héctor Arena, que parte de los pobladores emigren a las costas y a las grandes ciudades. "Así se verían tradiciones que se remontan a la temala han permanecido puras y vivaces. Ya ocurriendo. En las afueras de ciudad de Guatemala hay una ya barrizada de casi 10.000 bitantes, que con humor amargo fue bautizada "barrio 4 de brero". Con esos desplazamientos y el subsiguiente desarraigo pierden valiosas tradiciones artesanía, las tradiciones literarias orales y la música. Los habitantes del barrio "4 de febrero" usarán más las típicas bordadas que lucían en las aldeas. Llevarán camisas de nylon y fundirán en el anonimato de suburbios de todas las capitales del mundo".

Felizmente, las autoridades, con conciencias del problema, parecen dispuestas a esperar que la protección y la artesanía ocupe un lugar importante en la preservación del patrimonio. (De "Perspectivas de la UNESCO")

Somos grandes...?

al pequeño lo hacemos GRANDE y.....

GRANDE se queda con nosotros

AGENDA

PRESENCIA Av. Mariscal Santa Cruz, Edif. Esperanza CENTRAL Tel. 40460 - 41125 y 52184 - GERENCIA: Tel. 52172. PUBLICIDAD Tel. 52178 REDACCION: Tel. 51998.- Casilla 1451 Cajón Postal 3273.

FARMACIAS DE TURNO

DEL 12 AL 19 DE JUNIO

SANTA MONICA, Dr. Walter Cusicanqui, Plaza Illimani - SAN GERARDO, Dra. Lidé Heich, Av. Saavedra 1985 - LA ESPERANZA, Dra. Gladys Rosa, Victor Sanjinés-Vinchenti Tel. 23480 - PERALTA, Dr. Anibal Peralta, Villamil de Rada 121, Tel. 52522 - NORTE, Dra. Hilda Piña, Av. Armentia 549, Tel. 22701 - CRUZ AZUL, Dra. Armanda Siñani, Obrajes 2579 (frente cuartel).- LA ESTRELLA, Dra. Alcira Osorio, Av. Central Villa Copacabana.

FARMACIAS DE TURNO PERMANENTE

OBRAJES Plaza Franz Tamayo Tel. 82081 SAN CARLOS Av. República 26 Tel. 20223 Villa Victoria, VERACRUZ Av. Antofagasta N°. 100 Tel. 59107 Alto de La Paz. CRISTO REY General Lanza 2110 Tel. 27834 Sopocachi Alto.

TELEFONOS DE URGENCIA

BOMBEROS 119 - ASISTENCIA PUBLICA 118-2211 - RADIO PATRULLA 110 - TRANSITO 36148 SAMAPA 26628 - 26549 - ENERGIA 54357 - TELEFONOS (RECLAMOS) 113 INFORMACIONES 104 SEÑORITA HORA 117 LARGA DISTANCIA EXTERIOR 55907-09 INTERIOR 20402-03 HOSPITAL DE CLINICAS CENTRAL 22821 - 22872 - AASANA 59333-59310.

FLOTAS

TRANS SERVICE LTDA. Alto de la Alianza N°. 630 Tel. 43154 TRANSPORTES "EL CHAPACO" Chuquisaca 568 Tel. 40258 TRANSPORTES UNIVERSO Av. Montes 638 Tel. 42831 EXPRESO SAMA Plaza Rosinino N°. 98 Tel. 54436-59462 TRANSPORTES PULLMAN BOLIVIA Plaza Alonso de Mendoza Tel. 55854 - 25893 ANDINO León de la Barra 360 Tel. 20471 CONTINENTAL Av. Montes 6778 Tel. 28061 COPACABANA Av. Montes 620 Tel. 20377 - 40461 LAURO Av. Camacho 1223 Tel. 27677 TRANSPORTES PILCOMAYO Figueroa esq. Tiquina Tel. 22858 ALIAGA Av Montes 700 Tel. 26576 URUS Boro 194 Tel. 30793 TRANSPORTES SAN CRISTOBAL Plaza Alexander 190 Tel. 27775.- 41076 FLOTA YUNGUEÑA Calle Coroico N°. 1577 Tel. 43001 TRANSPORTES TARIJA Tiquina 37 Tel. 28911 TRANSPORTES VICTORIA Emilio Calderón 563 (Gran Poder) Tel. 56599 TRANSPORTES ABAROA Plaza Alonso de Mendoza 242 Tel. 27096 MICROBUSES KIRQUINCHO Bozo 106 Tel. 54612 TRANSPORTES "MOTO MENDEZ" Calle Humahuaca 844 Tel. 57929 TRANSPORTES TUNARI Bozo N°. 108 Tel. 40373 TRANSPORTES MANCO KAPAC Tumusla 580 (Hotel Tumusla) "DORADO ORIENTE" Pullman de lujo Bozo 106 Tel. 40373 TRANSPORTES RIVEROS (a Copacabana) Av. Montes 660 Tel. 26984. EXPRESO PANAMERICANO LTDA. Servicio Potosi-Sucre-Villazón. Direcciòn Bozo N°. 167 Tel. 20803 EXPRESO CINTA DE PLATA. Tel. 65858 TRANSPORTE PESADO Montes 505 Tel. 25083. AUTO LINEAS INCAVI Av. Manco Kapac 445 Tel. 28981 EXPRESO "LA VELOZ DEL SUD" Tiquina esq. Figueroa N°. 739 Tel. 23146 La Paz -Bolivia.

EMPRESAS AEREAS

LLOYD AEREO BOLIVIANO Tels: 54649 - 53132 - 55769 - 51155 - 51163 - 59053 LUFTHANSA Tels. 20383 - 25780 - 50499 - 50609 AEROPUERTO Tel. 59151 AEROLINEAS ARGENTINAS Tel. 50792 AVIANCA Tels. 43909 - 40883 AIR FRANCE Tel. 51740 LAN Tel. 25536 - 57750 KLM Tel. 42985 SWISSAIR Tel. 28024 PANAMERICANA Tel. 54117 - 41863 BOA Tel. 26387. VARIG Tel. 21450 ECUATORIANA Tel. 54472.- IBERIA Tels. 20270 - 24378 - ALITALIA Tel. 23494 B.O.A.C. Tel. 55541 CANADIAN PACIFIC Tel. 55341 SOUTH AFRICAN AIRLINES Tel. 55541 BRITISH CALEDONIAN Tel. 55541 TAM Tel. 25542 AEROPUERTO 59125. BRANIFF INTERNATIONAL: VENTAS INFORMES Tels. 21100- 21105 AEROPUERTO Tel. 59303 CARGA Tels. 59555 - 59012 LAN Chile Tel. 25536 - 57750.

FERROCARRILES

ESTACION CENTRAL Tels. 52510 - 53510 ESTACION GUAQUI Tel. 988.

HOY CINES TV

Tel. 23535

Tanda y Noche EL LO BOJO, 14 años. s Noticioso Nacional LOS EROS 150 AÑOS. Matinée 3.10 Tanda y Noche 9.10 y

MENTAL ROBY

e. Tanda y Noche EON Y SAMANTHA. e 7.10, 4.60; Tanda y 9.10 y 5.10.

GOSTO Tel. 23829

e Hs. 15.45 Tanda 18.45 y 21.45 QUEIMADA (T.P.) dades Mundiales Nº 20. s Platea 7.10 Mezzanine nda y Noche Platea 9.10- nde 11.10.

DA Tel. 56252

e y Tanda. LA BATALLA GLATERRA (T.P.) y LA E DE LAS NARICES (T.P.) Noche YO EN 21 años) Matinée 5.10, nda y Noche 5.60, 4.10.

RIO Tel. 40451

se y Tanda (Dobles) TUAS DE UN BRIBON y AHORA MI NOMBRE ES NADIE. Noche CUANDO LAS MUJERES PERDIERON SUS COLAS. Matinée 5.10 y 3.60 Tanda y Noche 5.60 y 4.10.

NOBEL

Matinée y Tanda dobles: CINTURON NEGRO con la música de Cóndor Pasa, EL GENDARME SE CASA con Louis de Funes. Noche Noticiero, EL GENDARME SE CASA Todo Público Precio 7.10.

PRINCESA Tel. 51821

Matinée EL MUNDO MARAVILLOSO DE MICKEY Tanda Noche EL SEXO LOCO (Prohibida menores de 21 años) Además el noticiero EL MUNDO AL INSTANTE Matinée Tanda Noche 6.10-5.10-4.10.

Tel. 53803

TESLA Matinée EL FUTBOLISTA FENOMENO. Tanda Noche EL ULTIMO TREN (Prohibida menores de 18 años) Además el noticiero EL MUNDO AL INSTANTE Matinée 9.10-7.10 Tanda Noche 11.10-9.10.

Noche CHINO O LOS CABALLOS DE VALDEZ y NOTICIERO ALEMAN T.P. Matinée 5,10 y 3,60 Tanda y Noche 5,60-4,10.

UNIVERSO Tel. 42660

Matinée, Tanda y Noche. EL MINISTRO Y YO Matinée 12.10-10.10 Tanda y Noche 14.10-12.10

PARIS Tel. 29704

Matinée, Tanda y Noche EL SATANICO DOCTOR NO. Matinée, Tanda y Noche $b. 7.10.

MONJE CAMPERO Tel. 23333

Matinée, Tanda y Noche UN MUNDO DE AMOR. Todo público. Matinée 9.50, Tanda y Noche 11.50.

16 DE JULIO Tel. 52119

Horario especial por largo metraje. 1a. función Hs. 15, 2a. función Hs. 19.15 DOCTOR ZHIVAGO. (Mayores de 14 años). Matinée, Tanda 11.00, 13.00

AVENIDA Tel. 25409

Matinée, Tanda y Noche CINCO LOCOS VAN A LA GUERRA, y Noticiero español NO DO. Todo público. Matinée 9.10, 7.10. Tanda y Noche 9.10, 11.10.

CENTER Tel. 22026

Matinée y Tanda dobles LOS CUERVOS CAVARAN TU FOSA y KU FU DE SICILIA CON FUROR. Censura todo público. Noche CAMORRA y CORTOS. Censura 18 años. Matinée 4.20, 3.70, Tanda y Noche 5.30, 4.20.

LIBERTAD Tel. 53925

Matinée y Tanda dobles UNA RAZON PARA VIVIR Y OTRA PARA MORIR y PUÑOS DE VENGANZA. Noche PUÑOS DE VENGANZA. Matinée 5.10, Tanda y Noche 5.60.

SAN CALIXTO

Matinée Hs. 14.30, Tanda Hs. 18.00, Noche Hs. 21.00, dobles 5.000 DOLARES DE RECOMPENSA, y JESUCRISTO SUPERSTAR.

ESMERALDA Tel. 52454

Matinée, y Tanda dobles CAMORRA y LUCHA A MUERTE CONTRA LOS INVASORES. Mayores 16 años. Noche ACTUALIDADES FRANCESAS Nº 27 y LUCHA A MUERTE CONTRA LOS INVASORES. Matinée 5.10, Tanda y Noche 5.60.

Madres solteras en la actualidad

Por Elvira Martín

(ALA) Muchas jovencitas de la clase media, actualmente, tienen hijos sin casarse y los crían. Hace solamente unos cinco años si una muchacha de buena familia quedaba embarazada se recurría al aborto o se la hacía dar a luz en secreto para entregar inmediatamente al recién nacido a la adopción. La vergüenza familiar ante el embarazo de una soltera era abrumadora y bastante incongruente con la tácita aceptación social del derecho juvenil a tener relaciones sexuales antes del matrimonio). Esta tolerancia es casi inevitable en un ambiente saturado de sexo, utilizado como medio primordial para la propaganda en la TV, cine, radio, revistas, periódicos...

Los muchachos de hoy han crecido de niños en un mundo donde el sexo es símbolo de éxito y lo único que cuenta es cómo desenvolverse bien sexualmente, produciéndose con ello un cambio absoluto de conducta en los adolescentes.

Ante lo inevitable, muchos padres han cambiado de actitud y ya no rechazan a una hija si aparece embarazada, los jóvenes de su generación la admiran y apoyan y la sociedad en general transige; pero a pesar de todo, tener un hijo en la pubertad envuelve tremendos problemas para la joven madre y sus progenitores.

¿Por qué donde abundan las facilidades anticonceptivas quedan embarazadas tantas jovencitas? Porque muchísimas adolescentes ignoran como manejar su surgiente sexualidad y la mayoría no usan los anticonceptivos o los usan mal. No quieren quedar embarazadas y esperan que nada suceda...Pero si sucede, sucedió. ¿Es el oscuro instinto de reproducción que inconscientemente las domina?

La idea de conservar y criar al hijo está ahora favorecida por un clima social del que muchas prohibiciones morales han desaparecido, con lo que la naturaleza vuelve por sus fueros. Hoy la vida de muchas madres adolescentes no difiere mucho de la de otras jóvenes cuando sus padres toman toda la responsabilidad del asunto; tampoco sufren mucho si se van a vivir con la familia del padre de la criatura, o si deciden vivir con él, aun sin casarse, y los padres los ayudan económicamente. Pero no todos los casos son tan felices. Muchas veces la muchacha-madre no tiene más medio de subsistencia que un magro cheque de la Ayuda Social, viéndose condenada a vivir con su hijo casi en la miseria. "Pero, ¿como abandonar mi propia sangre"? Habiendo un hijo mío perdido en el mundo jamás podría vivir tranquila...Estas y otras similares son frases corrientes entre la juventud norteamericana de hoy, cuando hasta hace muy poco todo el énfasis social estaba en dar el hijo a la adopción "sacrificándose en su beneficio" para que pudiera criarse en un hogar con padre y madre...

La tendencia actual es más sana, sincera y natural. Pero es tan nueva entre las buenas familias norteamericanas que la sociedad todavía dista mucho de estar preparada para asumir todas sus consecuencias y la existencia de las jóvenes heroicas que aceptan la maternidad muchas veces, aún en los Estados Unidos, se convierte en una verdadera pesadilla.

Dar el hijo es la violación de sus más profundos instintos, pero, ¿qué hacer para criarlo? Pueden dejarlo temporalmente con padres de crianza que paga el Estado y volver a la escuela, donde tropezarán con muchos prejuicios todavía existentes y mal disimulados. Pueden vivir con la criatura y compartir su alojamiento con una amiga que viva también de la Ayuda Social y alguna de ellas puede trabajar mientras la otra se queda en la casa. Pero como ninguna ha terminado sus estudios, sólo conseguirán pagas miserables.

Una adolescente inmadura apenas puede con tantas responsabilidades y se siente por completo abandonada. Sus amigos de antes siguen en la escuela y tienen otros intereses, mientras la vida de ella se limita a cuidar de una criatura, cocinar, arreglar la casa y comprar los alimentos con muy poco dinero. Si ella o el hijo se enferman la cárga se vuelve mucho más pesada de lo que una adolescente puede soportar y muchas veces acaban por dar el hijo a la adopción demasiado tarde, o en su irritación y aburrimiento lo descuidan o aun lo maltratan acusándole inconscientemente de ser el causante de tantos males. Más de una ha terminado matando al hijo en un arrebato de locura y suicidándose.

¿Hay alguna solución para la maternidad prematura?

El mundo no cambiará muy pronto en su exaltación idolátrica del sexo; las familias, aun transigiendo con el embarazo, muchas veces no pueden o no quieren aportar su ayuda económica. El cheque del Bienestar Social no basta. Sólo la creación de suficientes centros adecuados para cuidar de los niños mientras las madres estudian o trabajan puede ser una solución inmediata. Y esto es lo que las feministas buscan no sólo para las madres solteras, sino también para todas las madres que quieren o deben trabajar. (ALA).

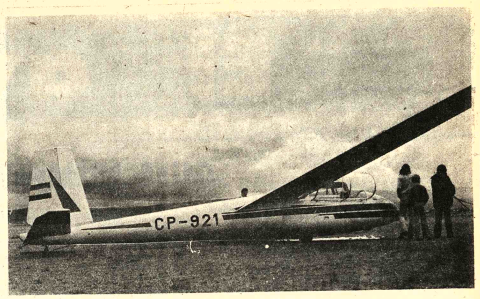

CLUB DE PLANEADORES AYAR UCHU dispone de veleros más modernos y sofisticados para entrenamiento de pilotos. Pocas plazas disponibles para esta temporada. Si le gusta la aviación venga a volar a la Pista de Laja. (Km. 7 desde Río Seco, camino a Guaqui).

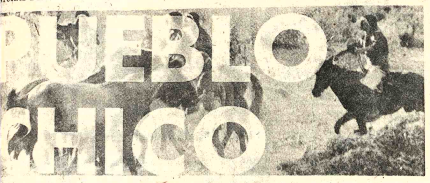

acción como ud. nunca vio con el caballero de la espada

Atención en la ciudad de Santa Cruz

Hoy cine Santa Cruz

HOY GRAN ESTRENO CINE PRINCESA

Fallecimiento

"BOLIVAR S.A. DE SEGUROS GENERALES"
En la paz del Señor y confortada con los auxilios de la Santa Religión Católica ha dejado de existir la que en vida fue señora

Doña ABIGAIL MACHICADO
v. de FIGUEREDO
(Q. D. D. G.)

Lizandro, Eliodoro, Emilio, Antonia, Nelly y Betty hijos; Froilán Saavedra, Martha M. de Figueredo, María G. de Figueredo hijos políticos; nietos, sobrinos y demás familia ruegan a sus parientes, amigos y personas piadosas se dignen asistir a la traslación de los restos mortales de la extinta el Cementerio General el día de hoy viernes 18 a horas 4 de la tarde.
El cortejo fúnebre partirá de la calle Manzaneda 2do. pasaje Nº 9.
Favor que comprometerá la gratitud de la familia doliente.
La Paz, 18 de junio de 1976

Misas

Yolanda Zilvetty vda. de Torrico, esposa; Jorge Torrico Zilvetty, hijo; Julia A. de Bustillos, Ricardo Aramayo C. (ausente) hermanos; Julia vda. de Zilvetty, madre política; Alberto Bustillos, Luis, Martha y Betty de Beltrán, hermanos políticos; los primos, sobrinos y demás familia del que en vida fue:

Dn. JORGE TORRICO CASTRO
Q. E. P. D.

Invitan a sus amistades, residentes de Chulumani, personas piadosas se dignen asistir a la misa que recordando los 2 años de su llorado fallecimiento, se oficiará en la Iglesia de Santo Domingo el día de hoy viernes 18 a horas 18 (6 p.m.).
Favor que comprometa la gratitud de la familia doliente.
El duelo se despide en la puerta del Templo.
La Paz, 18 de junio de 1976

AGRADECIMIENTO E INVITACION
La familia del que en vida fue

Señor Dn.
ANICETO A. ALCOBA Y.
Q. E. P. D.

expresa su profundo agradecimiento a las instituciones, amigos, familiares y demás personas piadosas que nos acompañaron en los momentos de dolor y les ruega asistir a la Misa que recordando el primer mes de su sensible fallecimiento se mandará oficiar el día de hoy viernes 18 del pte. a horas 20:15 en la Catedral Metropolitana de la ciudad de Santa Cruz.
Su asistencia a este acto de piedad cristiana comprometerá la eterna gratitud de la familia doliente.
Santa Cruz, junio 18 de 1976

PISOPAK
IMPORTADORA FERNANDEZ
CASILLA 3701
Jenaro Sanjines 439 Tel. 54575

Fallecimientos

La familia doliente del que en vida fue eminente hombre de ciencia y ejemplar ciudadano

Sr. Dr. RAFAEL ANGEL TORRICO MONTAÑO
(Q. E. P. D.)

tiene el sentimiento de comunicar su sensible fallecimiento acaecido en la ciudad de Cochabamba el día 17 de los corrientes.
La Paz, junio de 1976

Confortado con los auxilios de la Santa Religión Católica y la Bendición Papal, ha dejado de existir el que en vida fue ejemplar esposo y abnegado padre

Cnl. JUSTINIANO LEDESMA ARZE
Benemérito de la Patria
(Q. E. P. D.)

Josefina Sermenio de Ledesma, esposa; Mary, Jaime, Flavio, Exa. Adrián y Mery Ledesma Sermenio, hijos; Eduardo Iriarte, Beddy Chanove, Hortensia Romay, Rosario Gómez y Angel Escobar, hijos políticos; nietos, hermanos políticos, primos, sobrinos y demás familiares, invitan especialmente a los Beneméritos de la Patria, Guardia Nacional, Empleados de la Cervecería Nacional, Y.P.F.B., Banco Mercantil, Banco de la Nación Argentina, Liceo La Paz, Instituciones a las que perteneció, amistades y demás personas piadosas, se dignen concurrir a la misa de cuerpo presente a horas 10 a.m. y a la traslación de los restos mortales al Cementerio General el día de mañana sábado 19 del presente a horas 11 a.m. El cortejo fúnebre partirá de la Avenida La Bandera Nº. 1445.
CASA SANTANDER. Av. Armentia 513. Of. Mariscal Santa Cruz 1058. Altos. Tels. 23663 - 23656.

En la paz del Señor, con los auxilios de la Santa Religión Católica, ha dejado de existir la que en vida fue abnegada madre

Sra. Doña ELVIRA BECCAR vda. de SOZA
(Q. E. P. D.)

sus hijas, Alicia de Mérida, Hilda vda. de Núñez y Elba de Fiorilo; hijos políticos, Cnl. Néstor Fiorilo y Casto Mérida; los nietos, bisnietos y demás familia, ruegan a sus amistades, en especial a la Sociedad San Vicente de Paul, Legión de María y demás personas piadosas, se dignen asistir a la misa de cuerpo presente a horas 15.oo y a la traslación de los restos mortales de la extinta al Cementerio General el día de hoy viernes 18 del presente a horas 16.oo (cuatro de la tarde). El cortejo fúnebre partirá de la calle Haiti Nº. 1074 (entre Tejada Sorzano é Iturralde). Atención que comprometerá la gratitud de la familia doliente.
Servicios Funeraria ALIAGA Figueroa 773. Tels. 25676-64800.

Corporación Minera de Bolivia

INVITACION

Se invita a los proveedores Locales, hacernos llegar sus ofertas para la provisión del material que se detalla a continuación:

ITEM Nº. PEDIDO 332183-3/CAR-12-3376
EMPRESA MINERA CARACOLES-GARRAFAS PARA GAS LICUADO

1) 400 PZAS. GARRAFAS, vacías para gas licuado, con capacidad de 10 kilos cada una

Las ofertas deberán presentarlas en la Secretaría de la Comisión de Adquisiciones, 4to. piso Edificio Central, hasta horas 16:00 del día 23 de junio del año en curso.

GERENCIA DE ADQUISICIONES

La Paz, junio 15 de 1976.

PR- 397/76

Concurso de méritos para Odontólogos

Por Resolución del Directorio del Seguro Social de la Corporación Boliviana de Fomento, se convoca a Concurso de Méritos a profesionales Odontólogos del país, para proveer dos cargos a medio tiempo, de un Odontopediatra y de un Odontólogo para adultos, dependientes de nuestro Servicio Médico en la ciudad de La Paz, bajo las siguientes bases:

1.- Ser ciudadano boliviano
2.- Título en Provisión Nacional
3.- Edad límite 45 años.
4.- Presentar Certificado de Incompatibilidad.
5.- Carnet Profesional del Colegio de Odontologos
6.- Curriculum Vitae.
7.- Fecha límite de presentación día 25 de junio 1976, hasta horas 18.30 Secretaría General Av. 20 de Octubre 1959 (altos)

Corporación Minera de Bolivia

CONVOCATORIA A PROPUESTAS

Se convoca a propuestas para la provisión de:

PEDIDO	MATERIAL	FECHA VENCIMIENTO
31220 CC-023/76	LAMPARAS ELECTRICAS Y REPUESTOS	29/7/76 HORAS 12:00

El pliego de especificaciones, se encuentra a disposición de los interesados, en la Secretaría de la Comisión de Adquisiciones, 4to. piso Edificio Central.

GERENCIA DE ADQUISICIONES

La Paz, junio 16 de 1976.

PR- 405/76

Corporación Minera de Bolivia

CONVOCATORIA A PROPUESTAS

Se convoca a propuestas para la provisión de:

PEDIDO	MATERIAL	FECHA VENCIMIENTO
30657 CC-022/76	REPUESTOS PARA MOLINOS "ALLIS CHALMERS" (ENGRANAJES) ADJUNTO PLANOS	29/7/76 HORAS 12:00

El pliego de especificaciones, se encuentra a disposición de los interesados, en la Secretaría de la Comisión de Adquisiciones, 4to., piso Edificio Central.

GERENCIA DE ADQUISICIONES

La Paz, junio 15 de 1976

PT- 400/76

Comando General de la Fuerza Aérea

Departamento-III-Operaciones-FAB.
Servicio de Sanidad Aeronáutica.

CONVOCATORIA A CONCURSO DE MERITOS

Se convoca a concurso de méritos y/o examen de competencia a los señores profesionales Médicos para ocupar el cargo de:

MEDICO OFTALMOLOGO (Medio tiempo), en el Servicio de Sanidad Aeronáutica de la Fuerza Aérea Boliviana.

Los interesados deberán presentar sus respectivos expedientes y Curriculum Vitae, hasta horas 18.00 del día 30 del presente mes, en el Edificio del Comando General de la Fuerza Aérea, Av. Montes Nº. 738 - Primer Piso.

La Paz, 16 de junio de 1976.

My. San. Dr. Javier García Tudela
JEFE DEL SERVICIO DE SANIDAD AERONAUTICA

Consejo Nacional de Vivienda (CONAVI)

AVISO DE REMATE

El Dr. Sergio Soto Claure, Juez Segundo del Trabajo y Seguridad Social de la Capital, etc.

HACE SABER: Que, por providencia de fs. 14, de fecha 9 de junio de 1976, se ha señalado para el día 20 de julio del presente año, a horas 16 p.m. para el remate de una Linea Telefónica Nº. 20122, sobre la base de $us. 460 (Cuatrocientos Sesenta Dólares)

Por tenerse así ordenado dentro del juicio coactivo seguido por el Consejo Nacional de Vivienda (CONAVI) contra Limpieza Pol Dry Cleaners por concepto de cobro de aportes devengados y otros.

Los interesados en dicho remate, pueden ocurrir el día y hora señalados, al Jurgado Segundo de Trabajo y S.S., de esta ciudad, previo empoce en secretaria del 5% sobre el valor indicado.

Mayores informaciones en la secretaria del Jurgado.

La Paz 11 de junio de 1976

RELACIONES PUBLICAS DE CONAVI

Uso oportuno

GUIA NUMERICA PARA LA UBICACION DE SU AVISO

COMERCIALES

1.- Abarroles *
2.- Abonos (ver Fertilizantes)
3.- Aceites
4.- Agencias de Alcoholes
5.- Alfombras
6.- Alimentos Balanceados
7.- Aluminio
8.- Antigüedades
9.- Antenas de T.V.
10.- Artículos de Goma
11.- Artículos para Damas
12.- Artículos para Caballeros
13.- Artículos para niños*
14.- Artículos para Cholitas*
15.- Artículos para Novias *
16.- Artículos de Construcción
17.- Artículos Deportivos *
18.- Artículos de Cuero *
19.- Artículos Electrodomésticos
20.- Artículos Domésticos y del Hogar
21.- Artículos Eléctricos
22.- Artesanías *
23.- Arroz
24.- Automóviles (ver vehículos)
25.- Automotores (Repuestos)
26.- Aserraderos
27.- Aves y animales domésticos.
28.- Azulejos
32.- Baños (Artículos para)
33.- Barracas *
34.- Baterías
35.- Bazares
36.- Bicicletas
37.- Bisuterías
38.- Bombonerías
39.- Boutiques
40.- Boutiques de Automóviles
45.- Café (Molido)
46.- Cámaras fotográficas *
47.- Camiones (Ver Vehículos)
48.- Calzados *
49.- Calcetines
50.- Cañerías metálicas y plásticas
51.- Carnicerías *
52.- Carrocerías metálicas
53.- Casimires
54.- Cerámica
55.- Cintas Magnetofónicas
56.- Cocheneras
57.- Colchonerías
58.- Comestibles
59.- Conservas
60.- Cortinas
61.- Cosméticos
62.- Cristalería
63.-Cuerina (Productos de)
64.- Curtiembre
69.- Detergentes
70.- Distribuidoras de Drogas
71.- Disqueríes *
72.- Dulcerías
78.- Escritorio (Material de)
79.- Estufas
80.- Equipos de sonido.
82.- Fábricas *
83.- Farmacéuticos (productos)
84.- Fertilizantes
85.- Ferreterías *
86.- Fierro (Artículos de)
87.- Floristas *
88.- Focos (Ver Lámparas)
89.- Frialsa *
90.- Frutería
91.- Fundiciones
92.- Fungicidas (ver Químico Agrícolas)
98.- Grabadores
99.- Granjas (productos de)
100.- Grasas. Lubricantes
101.- Grifería
102.- Grupos Electrógenos
106.- Harinas *
109.- Implementos Agrícolas
110.- Industriales
111.- Insecticidas Agrícolas (Producción Químico Agrícola)
112.- Instrumentos de Dibujo
113.- Instrumentos de Ingeniería
114.- Instrumentos de Medicina
115.- Instrumentos de Odontología
116.- Instrumentos de Música
120.- Ladrillos (ver Fábricas)
122.- Jabonerías
123.- Joyería *
124.- Juegos de Mesa
125.- Juguetería
128.- Lámparas para Iluminación
129.- Lácteos
130.- Licores
131.- Llantas
132.- Llaves
133.- Llaves de paso y de agua
138.- Marmolerías
139.- Maderas (Ver Aserraderos)
140.- Maleterías *
141.- Máquinas Calculadoras
142.- Máquinas diversas
143.- Máquinas de coser
144.- Máquinas de Escribir
145.- Maquinaria Industrial
146.- Maquinaria para Minas
147.- Marmolerías
148.- Material de Construcción
149.- Material de Campaña
150.- Motocicletas *
151.- Motores *
152.- Mosaicos
153.- Muebles metálicos
154.- Muebles en General
155.- Medias para Damas
160.- Niquelados
163.- Papelerías
164.- Papel para Ingenieros y Arquitectos.
165.- Parket (Pisos de)
166.- Perfumerías
167.- Películas Fotográficas
168.- Peleterías *
169.- Pernos y Tuercas
170.- Pinturas *
171.- Pisos de Plástico
172.- Planchas
173.- Plásticos *
174.- Productos de Granja
175.- Productos Farmacéuticos
176.- Productos Químicos
177.- Productos Químico-Agrícolas -
178.- Puertas
179.- Puertas Metálicas
185.- Radios
186.- Reconstrucción de Motores
187.- Refractarios
189.- Refrigeradores
190.- Regalos *
191.- Relojerías *
192.- Relojes
193.- Repuestos de Automotores
194.- Repuestos Varios*
195.- Ropa para Caballeros *
196.- Ropa para Damas
197.- Ropa para Niños
198.- Ropa interior
199.- Rodamientos
204.- Semillerías
205.- Souvenirs
209.- Telas
210.- Televisores
211.- Teléfonos
213.- Tractores
213.- Tocadiscos
215.- Vajillas
216.- Vidrierías *
217.- Vehículos *
218.- Vinos

PROFESIONALES

222.- Abogados.
223.- Administradores de Empresas.
224.- Agrimensores
225.- Arquitectos
226.- Auditores
230.- Biólogos
235.- Calculistas
236.- Contadores
237.- Consultores
240.- Dentistas
241.- Dibujantes
242.- Diseñadores
248.- Economistas
250.- Farmacéuticos
251.- Filósofos
259.- Profesores
259.- Geólogos
262.- Ingenieros Agrónomos
263.- Ingenieros Civiles
264.- Ingenieros Electricistas
265.- Ingenieros Electrónicos
266.- Ingenieros Industrial
267.- Ingenieros Mecánicos
268.- Ingenieros Industriales
269.- Ingenieros Mecánicos
270.- Ingenieros Metalurgistas
271.- Ingenieros de Minas
272.- Ingenieros Químicos
273.- Ingenieros Textiles
275.- Laboratoristas
280.- Médicos de acuerdo a su especialidad.
285.- Notarios
290.- Opticos y Optometristas
295.- Pedagogos
296.- Periodistas
297.- Psicólogos
300.- Sociólogos
305.- Topógrafos
310.- Traductores

SERVICIOS

314.- Academias
315.- Aerolíneas
316.- Agencias de Viajes
317.- Agencias Aduaneras
318.- Agencias de Cigarrillos
319.- Agencias Navieras
320.- Alojamientos
321.- Alquiler de Vehículos
322.- Asociaciones
327.- Bares
328.- Bancos
329.- Baños de Duchas
330.- Bebidas Gaseosas
331.- Bufets
336.- Cámaras
337.- Casa de Cambio
338.- Cafeterías
339.- Clínicas
340.- Clubes
341.- Cobradores
342.- Comerciales
343.- Comercializadoras
344.- Confiterías
345.- Constructoras
346.- Consultorios
347.- Contabilidades
348.- Cooperativas
349.- Copiadoras
354.- Decoradoras
355.- Distribuidoras
356.- Distribuidoras de películas
361.- Editoriales
362.- Embaladores
363.- Empapeladoras
364.- Empresas Mineras
365.- Enseñanza
366.- Estaciones de Servicio
367.- Estudios Cerigráficos
368.- Estudios Fotográficos
369.- Exportadoras
374.- Farmacias
375.- Fotocopiadoras
376.- Funerarias
377.- Frigoríficos
382.- Galerías de Arte
383.- Gimnasios
388.- Heladerías
389.- Hoteles
394.- Importadoras
395.- Imprentas
396.- Institutos
400.- Jardines de Infantes
401.- Juegos de Mesa
406.- Laboratorios Fotográficos
407.- Librerías
408.- Lavanderías
409.- Llaves (talleres de confección)
411.- Máquinas escribir, Reparaciones.
410.- Moteles
413.- Mudanzas
416.- Opticas
417.- Orquestas
420.- Pastelerías
421.- Peluquerías
422.- Pensiones
423.- Peñas Folklóricas
424.- Pollererías
428.- Radiotécnicas
429.- Radiografías
430.- Reparadoras de Calzados
431.- Representaciones
432.- Registro Civil
433.- Restaurantes
434.- Residenciales
438.- Salleterías
439.- Sastrerías
440.- Saunas
441.- Seguros (Compañías de)
442.- Sindicatos
443.- Snacks
44.- Sombrererías
445.- Supermercados
446.- Salones de Belleza
450.- Tapicerías
451.- Talleres
452.- Talleres Automotrices
453.- Telecomunicaciones
454.- Tintorerías
455.- Transportes Aéreos
456.- Transportes Marítimos
457.- Transportes Terrestres
458.- Turismo (Ver Agencias de Turismo)
462.- Venta de Inmuebles
463.- Veterinarias
464.- Zapaterías

TECNICOS

470.- Albañilería
471.- Artesanos
475.- Carpinteros
476.- Cerrajeros
477.- Cocineros
478.- Cocineras
479.- Costureras
482.- Decoradores
486.- Electricistas
487.- Empapeladores
488.- Enfermeros
489.- Esmaltadores
492.- Fotógrafos
495.- Gráficos
500.- Mecánicos de Automotores
501.- Mecánica en general
502.- Modistas
506.- Peluqueros
507.- Peleteros
508.- Plomeros
509.- Pintores de construcciones
513.- Relojeros
515.- Sastres
516.- Soldadores
517.- Sombrereros
520.- Tapiceros
525.- Vidrieros
530.- Zapateros

COMERCIALES

1 Abarroles

CARNICERIA LA ESPAÑOLA El mercado a su alcance Federico Zuazo 1573 Telf. 24366 leches S.M.A. y S. 26.

AGENCIA DE ARROZ.- C. Murillo 779. Ventas por mayor y menor. A precios económicos.

8 Antigüedades

"ANTIQUES".- Platería - Muebles - Joyas - Mondeas - Artesanía Colonial, Av. Camacho 1480. Telf. 23869.

16 Artículos de Construcción

ESTUCO PANDO, tubos de cemento, mosaicos :producción propia por mayor y menor entregas en obra, pedidos al Tel. 57535 (3/12).

17 Artículos Deportivos

"CARDESSA".- C. Santa Cruz 414. Artículos deportivos de toda calidad. Precios de fábrica. (12/18).

ZBINDEN Y CIA. S.A. Jenaro Sanjinés 348. Raquetas DUNLOP, pelotas para tennis, redes, pelotas golf. (17/23).

FREUDENTHAL LTDA. Potosí N° 697 (16/15)

18 Artículos de Cuero

"ETERNA".- Calle Ballivián 1382. Artículos de cuero y lona en general. Carpas. (16/25).

"FREUDENTHAL LTDA.".- Potosí N°. 967. (16/15/VI).

19 Artículos Electrodomésticos

"IMEXBOL".- Loayza 143. Telf. 29122. Ventas por mayor y menor de artefactos electrodomésticos, teléfonos. (16/15/VI).

CORPASA S.A. JUAN DE LA RIVA 1409 Tel- 27248- Venta artefactos gas Reparaciones - repuestos (24/30)

CASA SEUL: Potosí Esq. J. Sanjinés 898 ; pantallas, máquinas de coser, juguetes, estufas. (17-17).

CASA SEUL: Potosí Esq. Sanjinés 898, Pantallas, máquinas de coser y distribuidores Philips en general (16/16)

"ALMACENES CALLA". Potosí Esq. Loayza 1375. Distribuidor Philips (16/15/VI).

MIRKAREL LTDA.- Av. Buenos Aires 586. Cocinas Sirenas, toda clase electrodomésticos, créditos y rebajas. (16/15/VI).

33 Barracas

BARRACA "URUGUAY".- Sebastián Segurola N°. 795. Machihembrado y maderas en general. Precios módicos.

BARRACA ORIENTE.- Alto Alianza 706. Ofrece Venesta Chilena y Brasileira. Madera Ochoó y Mara de 1", 1.1/2", 2" y 3" tipo exportación machimbre mara de 3 y 4 pulgadas. (16/22)

BARRACA BUENOS AIRES.- Alcoreza 1017 (Lado Mercado Hinojosa) Telf. 54846. Ofrece madera de construcción, machihembrado en varias calidades. Movilidad en la puerta. (12/22).

BARRACA "MARIJOR".- Av. Rafael Pabón N° 2980, maderas de construcción, machihembre y atención de pedidos especiales (19-20/VI). El Alto.

"SAN MARTIN".- Av. Buenos Aires N°. 500. Esq. Uyustus. Machihembrado y maderas en general. (5/11).

35 Bazares

BAZAR PLATA. Max Paredes 767, Enseres de cocina (3/17).

37 Bisuterías

FLORIDA.- Av. Tumusla 429. Venta: Joyas en oro 18 K., plata 900.

48 Calzados

MANACO.- V. Dolores. El Alto. P.J.A. de Padilla. Stock completo. (11/21).

53 Casimires

LANIFICIO BOLIVIANO: Sagárnaga N°. 163. "SUPERTEX" 100% lana virgen. (16/15/VI).
"SUPERTEX" 70, 100% lana virgen. (16/15/VI).
"LANIFICIO BOLIVIANO". Sagárnaga N°. 163
"LANIFICIO BOLIVIANO". Sagárnaga N°. 163 "SUPERTEX MELANGE" 100% lana virgen. (16/15/VI).
COMERCIAL "LEQUIPE". Av. América 138 Tel. 20961. Venta de casimires, paños, frazadas, Mantas y comercio en general 30/13

COLCHONERIA

TALLER- COLCHONERIA DE "JUAN TICONA" C. Murillo esq. Sta. Cruz 782. Se atiende a domicilio Venta de colchones de lana y algodón. Lana por libras.

65 Confecciones para damas

Modas Delia Av. S. Bolívar 1968 cumplimiento y economía (29/6)

69 Detergentes

ZBINDEN Y CIA. S.A. Jenaro Sanjinés 348. Detergente LAVAMAS, superior a cualquier otro. (17/23).

81 Equipo de soldadura

FIEL S.R.L. Colombia 250 Telf. 54948. Cas. 344 (25/31)

81 Estructuras Metálicas

LAYSU ANDINA LTDA. Goitia 154 Tel. 28857 Puertas, ventanas, galpones, estructuras en gral. Aluminio y Fierro.

82 Fábricas

"NEO LUX MAC".- La Fábrica más grande de Bolivia con más de cuarenta años al servicio del país en Letreros luminosos y decoraciones en general. Ofrece sus servicios con el 20% de descuento sobre cualquier cotización.

INMETAL C.B.F.- Fabrica de carrocerías. Planta Industrial en El Alto, frente a Aduana. Telf. 59543. Casa 4784. La Paz. (16/13/XI).

FABRICA NAL. DE PRODUCTOS DE ALAMBRE ATLAS LTDA.- Montes 710. Telf. 28476. Cas. 1947. Alambre tejido, clavos, malla olímpica, tela milimétrica y alambre de púas. (18/17/6).

85 Ferreterías

FERRETERIA "PORCEL" LTDA.- Pisagua 626. Telf. 63979. Artículos para mineros e industriales. Imp. directa. (16/15/VI).

FERRETERIA MAX EDELMAN.- Sagárnaga 131 T. 25372, Cas. 1204/Gran existencia de venesta chilena, Coíque y Arancaría. Precios sin competencia. Aluminio en planchas, procedencia alemana (17/30).

FERRETERIA HAMBURGO: Av. Montes 667: Estufas termoeléctricas a base de aceite. 1000/2000 Wats. Sanitarios de cuatro piezas y baño de visitas, precio de regalo. Azulejos. Decorados, oferta especial. Fregaderos de acero inoxidable, garantía calidad. Telf. 26277. (9/30).

BAZAR FERRETERIA "LA ESPERANZA" Pedro de la Gasca N°. 797. Artículos de ferretería en gral. (17/23)

FERRETERIA ORURO.- F. gueroa 850. Tel. 28546. Pernos hexagonales, artículos eléctricos, variedad de chapas y candados herramientas en general, copias de llaves. (2/1).

"SIMAJO".- Av. Montes 648. Materiales de construcción. (16/15/VI).

"CIA. UNIVERSAL LTDA.". Colombia 219. Importaciones de artículos de ferretería. (16/15/VI).

FERRETERIA "GRAN PODER".- Max Paredes 824. Artículos de ferretería en general. (15/30).

FERRETERIA "ROMA CRUZ".- Colombia 519. Telf. 55631. (16/30).

87 Floristerías

"CAN CAN".- Telf. 43205. Av. 16 de Julio 1806 fl. Copacabana. (16/15/VI).

89 Frialsa

FRIAL ESPAÑOLA.- Tumusla Esq. Buenos Aires. Pollo, Mortadela, Enrollado. Fiambres surtidos. (18/23).

100 Grasa lubricantes

LUBRICANTES SAN PEDRO: Ofrecemos Anticongelantes, Grasa de la Vega Esq. 20 de oct. 408 (16/30)

110 Industriales

LAYSU ANDINA LTDA. Goitia 154 Tel. 28857 Puertas, ventanas, galpones, estructuras en gral. Aluminio y Fierro

EMPRESA METAL MECANICA ANDINO.- Camino a Oruro, parada col. 22 Fábrica de carrocerías y galpones en general. (16/13).

123 Joyerías

JOYERIA "LA BOLSA DE LA JOYA".- Ingavi 805. Especialidad en condecoraciones. (16/15/VI).

JOYERIA Y RELOJERIA "EL MONOLITO" Ingavi 839 Especialidad en insignias y condecoraciones. (2/8).

JOYERIA "SELECT" VEGA Y CIA. LTDA.- Loayza 227. Telf. 23107. Cas. Correo 2617. (16/15/VI).

TALLER JOYERIA.- Potosí N°. 1220. Grabados de lujo. (16/15/VI).

JOYERIA KORI INTL.- Buenos Aires 615. Trabajos en oro 18 K. Composturas en general. (18/21).

130 Licores

BODEGA CHIVISIVI C. Santa Cruz N° 207 Tel. 23210 vinos, licores, vinagre de uva (3/17)

"BODEGA BALANZA".- Otero de la Vega N°. 268. Vinos, licores y Vinagre de Pura Uva. Pedidos al teléfono 55311. (16/15/VI).

BODEGA LA MONTAÑA: Ofrece Singanis, vinos pisco de Camargo Calle Nicolás Acosta 431. Telf. 41093.

140 Maleterías

MALETERIA AMERICA, Colón 186. Artículos de cuero y composturas en general. (12/18).

FREUDENTHAL CIA. LTDA.- Potosí 697. (4/15).

142 Máquinas Diversas

SERVICIOS ELECTRICOS. Instalaciones, proyectos, asesoramientos Técnicos. Mercado 981. (16/22).

ZBINDEN Y CIA. S.A.: Jenaro Sanjinés 348. Motosierras McCulloch. Motores de soreboverda Mercury, repuestos, servicio. (17/23).

149 Material de Campaña

"FREUDENTHAL LTDA.". Potosí N°. 967. Carpas, toldos, catres, Sleepingbag. (16/15/VI).

150 Motocicletas

HANSA LTDA.- Yanacocha Esq. Mercado. Telf. 54959. (16/15/VI).

153 Muebles Metálicos

MUEBLES METAL "LITORAL".- Avenida Buenos Aires 1032 Telf. 56258. Liquidación de muebles metálicos. (6/20)

METALICA LTDA. Muebles para Hospitales clínicas y consultorios. Cromáticos y niquelados. Av. Saavedra esq. Corrales final Yungas Telf. 54971.

"IMNA LTDA." Muebles Metálicos de oficina de gran calidad. Cap. Ravelo 2037. Telf. 22611. (3/17)

154 Muebles en General

MUEBLERIA SAN MARTIN Comercio Esq. Loayza 1404. Telf. 52095.

MUEBLERIA NUÑEZ: Almirante Grau 171. (11/18).

MUEBLES LAGUNA Plaza Sucre 1478, 20 de Octubre 1699, ofrece dormitorios, comedores, gabinetes para radiolas (1°/15)

"CASA TERESA".- Ingavi 827. Juegos de living, comedor y artículos en general. (16/15/VI).

MUEBLERIA MOBLART.- Juan de la Riva 1487. Cueros y a medio uso. Precio sin competencia. Permutas. (16/15/VI).

Muebleria y Tapiceria ROMA, Calle Bueno 515 Tel. 58305 (29/28)

INDUSTRIAS RICARDI S.R.L.- Av. 16 de Julio 1439. Fabricantes de muebles en general. (16/15/VI).

MUEBLERIA JORDAN.- Edificio Ingavi, Planta Baja. Juegos de Living, comedores, dormitorio y piezas sueltas en general. Teléfono 25672. (11/25).

166 Perfumerías

PERFUMERIA KATTIA: Murillo 810 y Colombia 159 Casilla 2109, cosméticos en general. (1°/15)

PERFUMERIA "PARIS". Mercado 1107. Telf. 29336 - 42105. (16/15/VI).

168 Peleterías

"ASTRAKAN".- Av. Arce 490. Telf. 37969. Reformas en pieles. (16/15/VI).

170 Pinturas

ZBINDEN Y CIA. S.A.: Jenaro Sanjinés 348. Espintbol. Sherwin Williams para interiores, exteriores, automotivos, etc. (17-23).

191 Relojerías

RELOJERIA Y JOYERIA GALAXIA.- Colón Esq. Ballivián 635. Cas. 4142. Tel. 21235. Reparación de toda marca de relojes, fabricación y composturas de joyas. (17-23)

193 Repuestos

CASA "INTERTOYO" T. 51371. Repuestos para vehículos INTERNATIONAL. Venancio Burgoa Esq. Boq. (San Pedro). (5/4).

FERRETERÍA "ROMACRUZ" Calle. Colombia 519, telf. 55631 (25/31)

REPUESTOS "ALIANZA LTDA.".- Alto de la Alianza 749. Repuestos automotivos y accesorios para toda clase de vehículos, llantas, neumáticos, mangueras y correas "Gates". (16/15/VI).

193 Repuestos Varios

NEW MOTORS.- Zoilo Flores 1369. Telf. 62667. (14/21/6/76).

MOTOR INTERNATIONAL 501 Medio paquete flamante. De ocasión Ref: telf: 52609. (17/23)

ACCESORIOS PARA CALDEROS.- Galería Luz. Telf. 54832 - 41411. (16/30).

"EICO" ELECTRIC.- Radio, TV electricidad, repuestos y reparaciones. Potosí N°. 1373 (16/15/VI). Tel. 58219

195 Ropa para Caballeros

CASA "JULIA".- Galería Luz. Of. 19. Ropa sport. (16/30).

210 Televisores

¿FALLA SU TELEVISOR? Av. Simón Bolívar 1995, personal capacitado en el exterior Tel. 65224 y 53195 (24/31)

ALMACENES CALLA: Potosí Esq. Loayza 1375, distribuidor Philips. (17-17).

216 Vidrierías

VIDRIERIA GRAU LTda. Venta de vidrios en general, colocación a domicilio Almirante Grau Esq. Zoilo Flores Tel. 63692. (16/30)

VIDRIERIA TUMUSLA Av. Tumusla 534.

PROFESIONALES

222 Abogados

DR. JULIO VARGAS LEDEZMA.- Yanacocha 301, 3°. Piso. Of. 7 (20/3).

DR. MIGUEL ANGEL VIRRUETA A. Yanacocha N°. 301, 1er. piso Of. 7 Teléf. 40298 (23/29).

DR. JULIO GALLO V. Edif. Fabril N°. 893 Plaza San Francisco 1°. p. Of. 6 Telf. 50617 (16/22)

CARLOS GOMEZ GARCIA U. Yanacocha 599 3° Piso Of. 15, La Paz. Calle 25 de Mayo N°. 6381 Cochabamba (15/15)

237 Consultores

PROFESORA SORAYA.- ASTROLOGIA Y QUIROLOGIA.- Residencial Ideal, Av. Mariscal Santa Cruz N°. 1058, pieza N°. 13. Teléfono 24210. (10/17).

"DELTA CONSULT".- Av. 16 de Julio 1456. Tel. 65809. Consultoría y Asesoría Económica. Organización, Programación, Auditorías y Contabilidad de Empresas.

240 Dentistas

DR. ROLANDO DAVILA P. Av. Mariscal Santa Cruz 1282. (5/11).

DR. VICENTE M. FABIANI, AGUSTI.- ODONTOLOGO.- Loayza 317. Telf. 29646. (16/30).

280 Médicos

GINECOLOGO

DR. JORGE LIENDO.- Cine Scala, piso N°. 7. Telf. 56695. (16/14/VIII).

Dr. JAIME SALGUEIRO CHAVARRIA.- Cirugía Ginecología - Obstetricia. Dom. y Cons. C. Sucre 778. Tel. Dom. 52634. Cons. 42652. (21/19).

DR. JAVIER OSSIO QUESADA.- Cirujano General Edif. Castilla. 3°. Piso. Loayza 250. Teléfono Cons. 20754. Dom. 82082. (16/15/VI).

CIRUGIA PLASTICA

CORRECCION de defectos en cara y cuerpo (nariz, arrugas, quemaduras, etc.). Traumatología. Consultorio; Edificio Alameda 1°. piso. 17 a 19.30. (9/9).

CARDIOLOGO

DR. JULIO YBARNEGARAY A. Consultas Hrs. 17,30 a 19,30 Edf. Montevideo 1° piso Tel. 28331 Tel. dom. 82792 (15/22)

285 Notarios

CELIA ARANDA DE MERUVIA.- Potosí N° 1050, escrituras, testamentos, poderes y protestos Tel. 23992 (15/22)

Dra. NELLY A. DE MALDONADO. Yanacocha 301 Ed. Asbún 4°. piso Of. 1 Tel. 22828 - Dom. 83717. (26/25)

Dr. JAIME TRIGO PAZ. Potosí 1285. Tel. 28776. Edif. Tobía. (16/15).

SERVICIOS

314 Academias

ACADEMIA TENIENTE.- "TECNIMOD" Sistema Brasilero. Cursos rápidos modernos de Alta Costura y modelaje profesional de 30 y 60 días Informaciones e inscripciones en Coroico 1446 T. 52484.

316 Agencias de Viajes

AGENCIA DE VIAJES (ANUAL TOURS) Mercado 996. (16/30/V).

317 Agencias Aduaneras

"GULARH" AGENTES GENERALES DE ADUANA Av. América 119 Telf. 24480 Cas. 5137. Experiencia al servicio del comercio. Importación. Exportación. Tránsito.

AGENCIA DESPACHADORA DE ADUANAS "LOS ANDES". Calle Jenaro Sanjinés. Teatro Princesa 3er. piso Of. 8 Telf. 24837 (16/22)

328 Bancos

BANCO MINERO DE BOLIVIA.- Comercio 1290. Teléfonos 52161-68. (16/15/VI).

BANCO POPULAR DEL PERU.- Mercado Esq. Colón. Telf. 55023. (16/15/VI).

330 Bebidas Gaseosas

BEBIDAS GASEOSAS ORIENTAL.- Calle Colombia 520. Pedidos al Telf. 22982. (16/15/VI).

337 Casa de Cambios

CASA DE CAMBIOS "LA PAZ".- Calle Loayza 167 (Altos). (16/15/VI).

340 Clubes

"CLUB HOGAR AUSTRIACO" Yanacocha 372. Telf. 23572. Ofrece sus salones para banquetes, recepciones Sociales, matrimonios y atención de platos Nacionales e Internacionales. Té Ramis (16/15)

342 Comerciales

"EL ARCA DE LA ESPERANZA".- Potosí N°. 953.- Adquiera su talonario con $b. 25. Gane miles de premios. (16/30).

343 Comercializadoras

"POSTA SUR".- La Inmobiliaria de su confianza. Telf. 51046. Jenaro Sanjinés 541. Pje. "Kuljis". (8/14).

345 Constructoras

EMPRESA CONSTRUCTORA "SAT 15".- Av. 16 de Julio 1456, 3°. Piso. 2 "if. 65421.- Proyectos - Construcciones - Decoración. (16/15/VI).

349 Copiadoras

COPIAS DE PLANOS ULTRARAPID: Nitidas, Av. Camacho 1372, 2°. piso. Of. 1. (11/25).

"COPIAS DE PLANOS TORREJON". Bueno 370. Se hacen copias de planos. (16/30).

355 Distribuidoras

DISTRIBUIDORA SUDAMERICANA DE REVISTAS.- Linares—1061. Historia del Hombre, Alimanes, sobres con laminas al por mayor y menor. Sorteo final 22 Mayo. (16/4/VI).

356 Distribuidoras de Películas

ILLIMANI FILMS LTDA.- Mercado 1326. Telf. 50982. (16/15/VI).

"CORPORACION I... CANA J.G.V.".- Películas y 16 mm. Comerciales Venezuela 1408. Telf. Cas. 4802. (16/15/VI).

368 Estudios Fotográficos

FOTO CARLO.- Calle Colón esq. Potosí Tel. 5183 Carnets pasaportes, Retratos artísticos. (26/9).

FOTO CELY.- Diversión 227 Tamaños: Carnets, tales, (Entrega en 6 (16/22)

369 Electrotécnica

ELECTROTECNICA.- Arrieta 683 Tel. 6483. Trabajos de embobinado, arreglos eléctricos en general.

374 Farmacias

"TUMUSLA".- Av. T... 569 (18/5/8).

FARMACIA "LA PAZ" Colombia 334. (16/30/V)

375 Fotocopias

IMEXBOL FOTOCOPIAS CANON a $b. Calle Loayza Telf. 29122. (26/25)

382 Galerías de Arte

GALERIA DE ARTE "INKIRI".- Se hacen molduras al óleo y al pastel, Bueno

"CURMI".- Mercado 18... Obras de arte y reparación cobre. (16/15/VI).

388 Heladerías

HELADOS SPLENDID Nicolás Acosta N°. 426 helados por litros, bocadillos, cassatas y sus diferentes variedades. (16/15/VI).

389 Hoteles

HOTEL BOLIVIA.- Av. Kapac 287. Telf. 40886 comodidad y seguridad.

HOTEL CITY.- 16 de Julio Piezas 1, 2, 3 camas. (3... **ORIENTAL.**- Illampu Sagárnaga 868. Telf. (16/15/VI).
PANAMERICANO. Manco Kapac 454. Telf. (16/15/VI).

394 Importadoras

IMPORTACIONES "LA GORDA" Pedro de La... 709 Telfs: 62730 - 6025... de garrafas por mayor (17/23)
IMPORTADORA ALE... SOC. LTDA.- Montes 1... 28476. Cas. 19477. Casa... artículos eléctricos, ferreterías, duras, fierro y ... construcción. (18/17/6).
IMPORTADORA "... NEZ".- Murillo 10... 58332. Cas. 8140. Expo... en material eléctrico ... Construcciones - Decoración. tectores, ... Elementos de protección alta. (16/15/VI).

395 Imprentas

OFFSET MILLAN Especialidad colores. ... de Fotomecánica. ... 470. Telf. 26917. Cas. ... Paz. (16/15/VI).
IMPRESIONES MA... Comercio 1476. Espec... Banca - Comercio - ... Offset-Tipografía. (16/...
IMPRENTA RAM... Bueno 378. Realiza todo ... dé impresiones en ... colores. (16/15/VI).
"THELEMA" OFFSET PRESORA. Altos Cine ... Of. 3, 1er. piso. Empresa ... tora. (17-23).
"KOLLASUYO". Local ... Tel. 25843. Cas. 2248. Im... de toda clase de trabajos ... la Indu ...ia y ... Afiches ... olores. (17/...

AUTO~SERVICIO

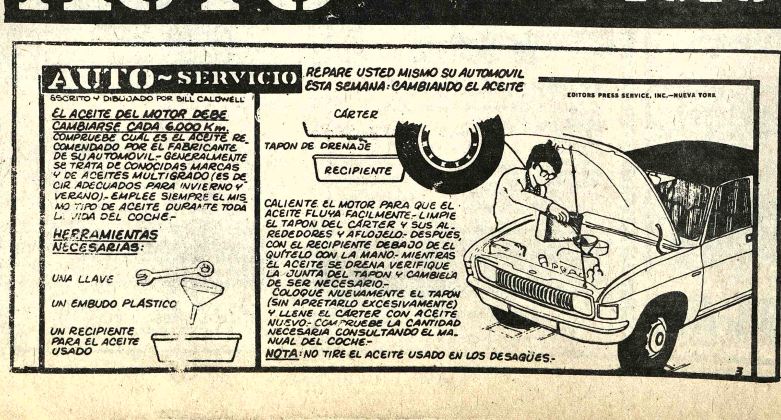

El aviso oportuno

Institutos

...TO "SAN MARTIN DES".-Comercio 1013. ...iado Comercial. ...quigrafía. (16/22/V).

Laboratorios Fotográficos

...TORIOS DE COLOR Sagárnaga 309.

Librerías

...A "JUVENTUD ...omercio 950. Útiles ..., plumafuentes y ...r Parker, Cross, (16/15/VI).

...GOS DEL LIBRO.- ...1315. Telf. 20742. ...sacionales y ex... (10/22).

Laboratorios Electrónicos

...AL ELECTRONICO ...Service-Radio-TV- ...electrónicos consultas ...us Telf. 40468 (29/6) ...ONICA

...TORIOS ELEC...NESTICOS "KEN", ...VICIOS DE ...ACIONES Y MAN... ...ENTO. Plaza Israel ...5449. (9/18).

Reparadora de Maquinas

...ES DE PRECISION ...ME". Av. Mcal. Santa ...1158 Telf. 50496 ...ión de máquinas de ...sumar y calcular.

...RES PACHECO; ...ión de máquinas de ... y calcular. Edif. ...San Francisco 893. ...ja. (11/18).

Opticas

...A VISION".- Pasaje Pea... ...1. Atendido por su ...ano óptico diplomado, ...a de excelente calidad. ...ado.

...A "VISION".- Pasaje ...1. Atendido por su ...ano óptico diplomado, ...a de excelente calidad. ...ado.

Peluquerías

...QUERIA CRUZ: Bueno ...Puros, cortes para ...ñ y calleros. (16/22).

...OPERIA "FIGARO". ...1er. Of. 13. 1°. Piso.

Pensiones

...EL.- J. de la Riva 1564 ...Almuerzo familiar. Se ...pensionistas (16/22)

Representaciones

...N Y CIA. LTDA. ...1115a 2°. Piso. Of. 8. ...).

...DE SERVICIOS IN... ...CIONALES LTDA.".- ...Obezuela 1436. 3°. Piso. ...f. 43441. (16/30).

...NOR Y CIA.".- ...Rifles exclusivos de ...en Bolivia. Av. de Las ...113. (16/15/VI).

...EL de G.V.J.- ...ntaciones de cos... ...en general. Loayza

Restaurantes

...LLO".- Av. Villazón ...29049. Se sirven pla... ...riales y a la carta. ...).

...E PESARANDA: Ha ...su local pase a servir... ...tes platos criollos. Pi... ...T. 42309 (28/3)

...RIERO". Av. Montes ...58622. Especialidad ...s pescados, parrilla... ...20).

...NUAL ILLIMANI.- ...1817.- Telf. 54790.

...ERIA "MARILIN".- ...1106, Telf. 41512. Se ...fiestas pedidos a ...(16/15/VI).

Sastrerías

...- Loayza 460 (16/23).

...RIA "CADENA" ...de lujo. C. Corrales

...RIA SAMUEL.- Av. ...Ugarte (Lado Barra... ...Alto. Sastre Cortador

...LERIA PEREZ.- ...Santa Cruz 1262. Telf. ...Confecciones de alta ...(12/18).

...ERIA "BARTOS".- ...tos de elegancia para ...os en alta costura. ...del Acre 1335. Telf. ...15/VI).

...RADO".- Galeria Luz. ...Santa Baja. Telf. 21162. ...).

...ERIA SAN LUIS.- Max ...6479. Obra fina, (12/18).

...ERIA ALIAGA.- Colón ...Patio, Altos). Obra ...24)

...00 Bs.- confeccionamos ...para caballeros. Colón ...ASTRERIA AGUILAR

...ZAR".- Loayza 533 ...VI).

441 Seguros

CIA. AMERICANA DE SEGUROS Y REASEGUROS S.A.- Av. Camacho 1377. Telf. 24152-29374. Casilla 6180. (16/15/VI).

LA MERCANTIL DE SEGUROS S.A.- Mercado 1132. Telf. 52449 - 55893 - 51374. (16/15/VI).

443 Snacks

RINCON GUARANI Juan de la Riva 1444. Telf. 27676. Salteñas, Sandwichs, pasteles paraguayos. (21/27).

CONFITERIA MARILIN: Potosí N°. 1106. Tel. 41512. Se atienden fiestas, pedidos a domicilio. (17/17).

SNACKS, FUENTE DE SODA.- Juan de la Riva 1444. Telf 27676. Salteñas, Sandwichs pastel paraguayo. (16/22).

RESTAURANT RIO LAUCA.- Figueroa 693. Se sirven platos especiales y criollos. Tel. 58163. (17-1).

SNACK "FLORIDA" Plaza Uyuni esq. C. Corrales, Almuerzo, cena, té, sandwichs, hamburguesas. Se reciben pensionistas.

444 Sombrererías

SOMBRERERIA BRASILIA.- Max Paredes 992. Venta de material y sombreros en general. (17-23).

446 Salones de Peinado

SALONES MARITZA.- Rinah Lidia Noriko, ofrece a su distinguida clientela una esmerada atención, Plaza San Francisco 893, 1°. piso. Edif. Fabril. Telf. 54038.

451 Talleres

TALLER ELECTRICO SAN JUAN: O. de la Vega 481. reparación en general, embobinado M.J. Refrigeración Telf. 54043, 64755. (9/15).

452 Talleres Automotores

TALLER DE MOTORES PATINO.- Calle "A" N°. 335 El Alto.- La Ceja. (16/15/VI).

457 Transportes Terrestres

"SINDICATO TRANSPORTE PESADO".- Av. Montes 505. Telf. 25083.- 51823. Servicio de carga nacional e internacional con camiones de alto tonelaje. Salidas diarias con seguro. (16/15/VI).

VENTA DE INMUEBLES

VENDO una casa a medio construir en Seguencoma a pocos pasos de la Academia de Policías, o permuto con terreno o casa en Santa Cruz. Referencias: Comercio N°. 859 Telf. 21444 (16/22)

463 Veterinarias

VETERINARIA "LOS ANDES" México 1460 Tel. 56500 Consultas, cirugia, vacunaciones, variedad de implementos para su perro (15/15)

LA TRANQUERA.- Telf. 23269, venta de cachorros, (16/30).

450 Tapicerías

"CUERIPLAST LTDA.". Calle Alto de la Alianza N°. 733. (9/15).

459 Tele Técnicos

ELECTROVISION: TV. reparamos TV, toda marca a domicilio garantizado (no recogemos), llamar Telf. 53799, Grau 518. (9/15).

WISKERIAS

WISKERIA "BLUE HEARTS".- Ballivián 1214. Atención permanente. Platos variados. Teléfono 29925. Casilla 7388.

FRICASERIAS

FRICASERIA YUNGAS.- Yungas 605. Atención esmerada.

CRUCIGRAMA

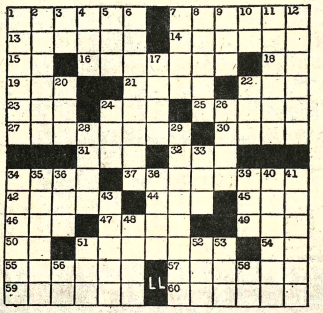

HORIZONTALES: 1.- Abertura, paso; 7.- Hacer su nido; 13.- Ser irracional; 14.- Del verbo colgar; 15.- Conjunción copulativa, que expresa negación; 16.- Acto de juzgar obras literarias o artísticas; 18.- Símbolo químico del calcio, Inv.; 19.- Del verbo amar; 21.- Medida de longitud; 22.- Enojo, Inv.; 23.- Nivel; 24.- Tres, en núm. romanos; 25.- Substancia calcárea adherida a los dientes; 27.- Del verbo asentar; 30.- Del verbo roer; 31.- Calle, Inv.; 32.- Del verbo ser; 34.- Desprendimiento de nieve de una montaña; 37.- Herida con espada o estoque; 42.- Que tiene lana; 44.- Del verbo loar, Inv.; 45.- Río de Alemania, Inv.; 46.- Bóvido salvaje; 47.- Apodo; 49.- Animal oviparo con plumas; 50.- Mil cinco, en núm. romanos; 51.- De color azul, Fem.; 54.- Cuarenta y nueve en núm. romanos; 55.- Estado, patria, pueblo; 57.- Elegante, gracioso; 59.- Que contiene aceite; 60.- Audaces.

VERTICALES: 1.- Curara; 2.- Almas; 3.- Cincuenta y uno, en núm. romanos; 4.- Novecientos uno, en núm. romanos, Inv.; 5.- Entregar; 6.- Aligerare, mitigare, aplacare; 7.- Con fortuna, Fem. Inv.; 8.- Parte superior de la cerviz. Pl.; 9.- Vocal débil y dos fuertes; 10.- Quinientos cincuenta, en núm. romanos; 11.- Atrapa; 12.- Porción de alimento; 17.- Amiga de Alejandro Magno y Tolomeo I.; 20.- Adj. demostrativo; 22.- Anillo grande; 24.- Población del Brasil; 26.- Rostro, Inv.; 28.- Ninguna cosa; 29.- Víscera de la digestión; 33.- Del verbo loar, Inv.; 34.- Estudiante; 35.- Perteneciente a la larva; 36.- Número; 38.- Alabes; 39.- Madre de la Virgen María; 40.- Perteneciente a Dios; 41.- Muela fija del molino; 43.- Oraciones; 48.- Tunante, bribón; 51.- Del verbo oir, Inv.; 52.- Entregas; 53.- Parte del ave; 56.- Nombre de consonante; 58.- Entrega, Inv.

S	I	C		C	A	I	L	A		A	V	I	A	M
P	L	E		S	M	E	R		I	A	R	I
A	R	S		O	R	B	E	R		U	L	A	N
		A	T	O	T		E	U	N	U	C	O
F	A	R	O	S		A	B	B	A			
R	E	I	S		A	L	A	R	D	E	A	R
A	R	O		A	G	I	T	E		A	M	U
B	A	N	C	O		N	I	G	U	N	A	P	T	O
			P	A	T	A		O	R	E	S	
F	A	T	I	M	A		A	T	I	Z		
A	M	E	N		M	A	M	E	J	A	R	A
D	A	M	A		O	P	T	A		E	S	S
O	R	A	R		S	P	A	S		A	Y	A

DIVULGUELO

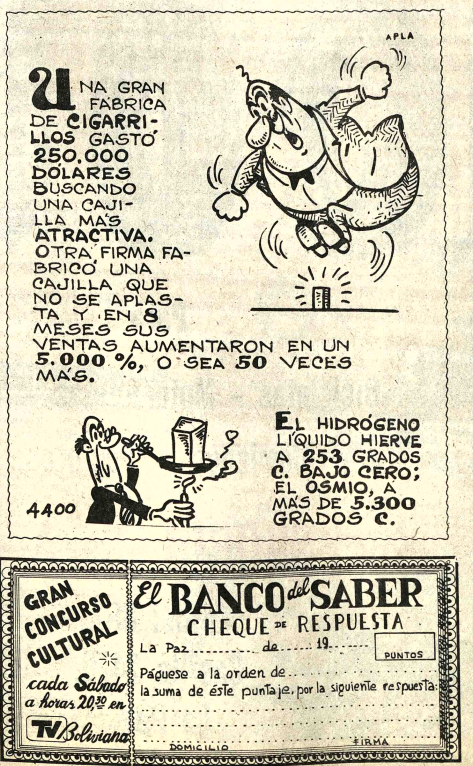

JUSTO Y FRANCO

MARIA DE ORO

APARTAMENTO G

JEFF COBB

LOS PICAPIEDRA

ALFREDO

GUMERCINDO

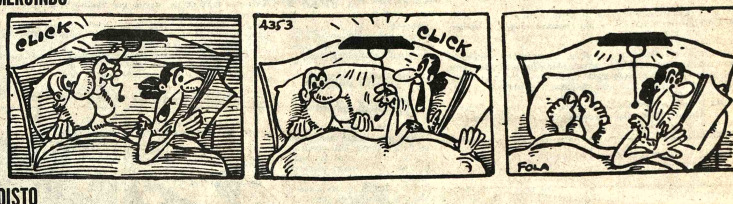

EGOISTO

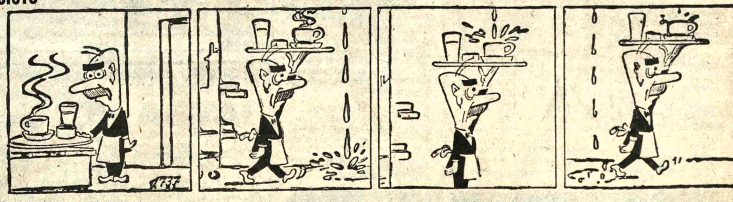

SPORTITO

PRESENCIA
Deportes

La Paz, Bolivia, viernes 18 de junio de 1976

Clasificación de la Primera Etapa

"La Paz - Irupana"

Nombre Conductor	No Coche	Tiempo Empleado	Promedio Velocidad
1º Leonello Tamarri	26	2h.26'19"9/10.	61.920 klm.
2º Franklin Salas	16	2h.26'52"00/10.	61.687 klm.
3º Mario Veintemillas	14	2h.27'25"8/10.	
4º Eduardo Zamora	3	2h.28'12"	
5º Fernando Chiappe	21	2h.28'39"	
6º René Rocha	7	2h.28'21"3/10.	
7º Armando Paravicini	2	2h.28'35"4/10.	
8º Jorge Abdala	11	2h.32'39"9/10.	
9º "Yunguenito"	15	2h.33'01"2/10.	
10º "Veinteco"	10	2h.33'14"3/10.	
11º Hugo Alvarado	5	2h.33'41"3/10.	
12º Waldo Monje	9	2h.34'45"3/10.	
13º Roberto Chiappe	19	2h.37'30"	
14º Rolando Rass W.	4	2h.38'01"4/10.	
15º Dante Muñoz	18	2h.38'26"7/10.	
16º Juan Rodriguez V.	8	2h.47'02"8/10.	
17º Mario Chacón	13	2h.51'04"1/10.	
18º Marco Antonio Burgoa	6	4h.18'09"8/10.	

Bolívar.....0 The Strongest 0

Estadio "Libertador Simón Bolívar".

Asistencia de veinte mil personas aproximadamente. Recaudación: no fue proporcionada.

Juez: Oscar Ortubé.

The Strongest (0).- Galarza; Angulo, Montoya, Iriondo, Argañaraz, Fontana, N. Flores, Jiménez, Ochoayzpur, Bastida y Salazar.

Bolívar (0).- Jiménez; Carrizo, Troncone, Baldivieso, Solorzano, Aróz, Juan Carlos Fernández, Góngora, Mezza, Aragonés y Lugo. Alternaron M. Oropeza y Lird.

MEJORES VALORES: Natalio Flores y Carlos Jiménez.

CALIFICACION: 4, regular.
ACTUACION DEL JUEZ: Aceptable.

FERNANDEZ PIERDE OCASION.- La otra oportunidad de gol que tuvo Bolívar, aparte de la de Mezza, fue esta. Fernández remata antes que Galarza pueda intervenir, y la pelota cruzará todo el arco saliendo afuera. El arquero quedará lesionado.

Desde ambos arcos

COMO CASI SIEMPRE OCURRE, el "clásico" hizo ruido, pero en el aspecto futbolístico no satisface. Mucha pectativa, mucho interés para el enfrentamiento de dos e pero a la hora de la definición: nada

UN HECHO CURIOSO, es el que los dos capitanes fue primeros amonestados del partido. ¿Acaso no es que los q deben ser los que den el ejemplo a sus restantes compañero visto ayer, no.

TAN COLMADO estaba el escenario de Tembladeran 13 y 15 horas no había como subir a las cabinas de tra porque hasta los pasillos estaban ocupados. Ojalá que en las autoridades del Club Bolívar procuren facilitar la la gente de prensa y radio, que no tiene como desplazarse gente se sienta en los pasillos.

OTRA DEFICIENCIA que hasta ahora no se corr escenario de Tembladerani, es el referente a los higiénicos. Nos parece que es obra prioritaria y que los "celestes" deben ponerse manos a la obra.

EL FANATISMO llega a tal extremo que ya no solame a la cancha latas de cerveza vacías, sino también man naranjas enteras. Una de esas naranjas fue recogida por A para chupársela.

NOS ROBARON el partido dijeron los stronguistas al fi partido, refiriéndose al gol que le anularon a Salazar. En c Virba ordenó a su gente que no hiciera declaraciones, y se tuviera el vestuario cerrado.

VIRBA DIJO QUE este encuentro clásico es al estilo encuentros por las copas europeas. Se refería al nerviosism intensidad de acciones, y otras cosas, porque en materia de ni punto de comparación.

AL FINAL LOS dos rivales, se quedaron tranquilos con s Los únicos que quedamos defraudados somos los que vamos fútbol, al margen de cualquier otro aspecto.

"H"
Ud. leerá "H" en 30 minutos
* Mal humor boliviano * Personajillos de ambiente
* Retrato de nuestros días * Cosas que a diario vemos
* Da en el ojo a muchos
RAUL SALMON H 1976
Pida este librito a
LIBRERIA TEJERINA
Comercio

DESPUES DEL PARTIDO.- Así quedaron las graderias del sector norte después del partido de ayer. Más fue el ruido que las nueces, como está aconteciendo casi normalmente en el "clásico".

Bolivia debutó ganando en policial de básquet

Bolivia superó anoche al Paraguay por 84 en el marco de los Primeros Juegos Deportivos Policiales Sudamericanos, ramo de básquetbol. El primer tiempo favoreció también a los nacionales por 47 a 19.

El debut de los cadetes compatriotas fue sobresaliente ya que tanto en función de equipo, como en individualidades, fue superior al pundonoroso equipo paraguayo que no se entregó en ningún momento pese a su inferioridad técnica.

Una vez más en el quinteto guarani brilló con luces propias el cadete Alejandro Duarte, que a nuestro modo de ver, se constituye en la revelación de este certamen en el que también interviene Perú.

En el equipo nacional cumplieron destacada labor los jugadores Kaune, Coronel y Córdoba. La elocuencia del marcador resume, virtualmente, lo acontecido en el campo de juego ante regular número de espectadores.

BOLIVIA-PERU

La competencia policial sudamericana de baloncesto proseguirá esta noche con el cotejo que protagonizarán los quintetos de Bolivia y Perú, acontecimiento este que ha despertado marcada expectativa en la afición local. Los peruanos también, en su debut, le ganaron al Paraguay.

El preliminar estará a cargo de los equipos infantiles —varones— de Litoral e Ingavi. La jornada comenzará a las 19 horas.

Marginales de automovilismo

Ayer, desde las 8.05 horas, comenzó la prueba automovilística "La Vuelta a Los Yungas". Mañana muy fría en la cual el Secretario General de Deportes, Guillermo Bulacia Salek, lucía pinta admirable con su lindo gorro de piel al estilo europeo y un abrigo que parecía una verdadera frazada.

Bulacia fue solicito y atento con todos y cada uno de los competidores y de paso muy aplaudido. Dio la largada a varios coches.

Otra figura importante ayer en el punto de largada fue el Prefecto del Departamento, Cnl. Mario Escobari Guerra. Dio también la partida a varios vehículos y se emocionó a lo máximo cuando vio partir a Mario Chacón, representante del club Olympic. Escobari Guerra, es presidente de dicho club.

Como siempre, "Beli" Benzi", en lo suyo: organizando, instruyendo, cuidando los mínimos detalles y siempre con la sonrisa a flor de labios. Bién por "Beli" quién estuvo muy bien secundado por el resto de su equipo donde destacó como siempre, Raúl Franck.

Leonello Tamarri, confirmó ayer eso de que "los últimos serán los primeros". Fue el último en inscribirse a la prueba. El último en partir y el primero en llegar a la meta de Irupana ante la algarabía de sus coterráneos yungueños que le dieron una verdadera fiesta.

A mucha gente le gustó ayer escuchar por una cadena radial local la voz del conocido y popular Luis Leoncio Lazarte Lazo. Pese a su anuncio de dejar la actividad del "fierrito" microfónico... no puede con su carácter. Cumplió buena labor.

A muchos apenó el abandonó del "gringuito" Dieter Hübner. Ganador de La Vuelta a los Yungas "el año pasado. Este año tuvo que abandonar a cinco kilómetros de "Puente Villa" por grave desperfecto en su máquina. Paciencia Dieter, otra vez será.

Una admiradora de Fernando Chiappe, lloró "a mares" cuando éste partió rumbo a los Yungas. "Le deseo mucha suerte" dijo la dama .

El numeroso público apostado ayer en el punto de partida en simpático gesto agitaba pañuelos -multicolores- despidiendo a los volantes.

La GNSP y Tránsito llegaron un tanto retrasados para poner orden en la partida. Ojalá no se repita queridos amigos. O nos quejamos al Cnl. Pablo Caballero.

Las radioemisoras: Nueva América, Continental y Méndez, se mandaron ayer la parte con la transmisión de la carrera, coparon total sintonía y fue vínculo para contactos entre corredores, dirigentes y ayudantes a lo largo de la primera etapa.

Hoy la emoción del deporte automovilístico volverá a sentirse en la ciudadanía. Habrá algo para contarles.

Posiciones en Primera "A"

EQUIPOS	Pj.	Pg.	Pe.	Pp.	Gf.	Gc.	Pts.
1º.- The Strongest	7	4	3	0	12	3	11
2º.- Bolívar	6	4	2	0	6	2	10
3º.- 31 de Octubre	7	4	2	1	11	5	10
4º.- Mariscal Santa Cruz	6	3	2	1	7	3	8
5º.- Chaco Petrolero	5	2	1	2	8	5	5
6º.- Olympic	5	1	3	1	5	5	5
7º.- Ferroviario	5	1	2	2	7	9	4
8º.- Municipal	5	1	1	3	6	10	3
9º.- Figaro	6	0	1	5	4	12	1
9º.- Always Ready	6	0	1	5	4	14	1

PROXIMA FECHA: Sábado 19 de Junio: Always Ready-Olympic. Mariscal Santa Cruz-31 de Octubre.
Domingo 20 de Junio: Ferroviario vs. Bolívar. Municipal vs. Chaco Petrolero.

Lunes aprueban la ruta del Gran Premio Banzer

Recién el lunes 21 del presente mes, en el despacho del Secretario General de Deportes de la Presidencia de la República, se aprobará la ruta y la escala de premios de la competencia nacional de automovilismo "Presidente Banzer Suárez".

A principio de semana, el señor presidente de la Comisión Deportiva Nacional del ACB, Beli Benzi, tuvo una reunión con directivos del Servicio Nacional de Caminos donde se planificó en principio la ruta, empero se dijo que será el Dr. Bulacia, quien tenga que dar su visto bueno al mismo.

Hay el compromiso del Servicio Nacional de Caminos, de poner en condiciones todo el tramo.

COSTO

La organización y el programa de premios de este evento alcanza a más de 700 mil pesos bolivianos. El señor Benzi señaló a PRESENCIA, que su entidad hará lo posible por llegar a todos los confines patrios, y que este Gran Premio aparte de unir a todos los departamentos, promoverá el buen estado de los caminos.

COMUNICACIONES

Un serio problema que se le ha presentado a la Comisión Deportiva Nacional del ABC, es que hasta el momento Radio Club Boliviano no ha emitido su opinión si seguirá colaborando como lo hizo en años anteriores. De persistir la negativa de esta institución, la Comisión Deportiva, pedirá a las radioemisoras que transmitan el evento que se hagan cargo de los puestos intermedios.

Empero las gestiones hasta el momento continúan y se aguarda un acuerdo feliz.

Material deportivo

La Secretaría General de Deportes procedió a entregar nuevo material deportivo de acuerdo a este detalle:

Al Comando de la Primera División de Ejército 4 juegos de camisetas de fútbol, y para la competencia de motociclismo que se realizará en Cochabamba se donaron 2 medallas, y para otros deportes, para la misma ciudad, 2 medallas para básquetbol, 2 trofeos para bowling y uno para volibol

Venezuela vendrá al juvenil: voley

CARACAS, JUN. (AFP).- Un conjunto femenino y otro masculino representarán a Venezuela en el tercer campeonato sudamericano de voliboll juvenil que se realizará en septiembre en Bolivia, se anunció hoy aquí en medios de ese deporte.

Se indicó que serán seleccionados doce deportistas en cada una de esas categorías.

"Valdés alcanzó perfecta forma"

PARIS, (AP).- "Rodrigo Valdés ya alcanzó una forma perfecta, lo que me confirma que ganará a Carlos Monzón", dijo hoy Gil Clancy, representante del colombiano campeón de los medianos del Consejo Mundial de Boxeo, que el 26 dirimirá la corona con el argentino Monzón, titular de la Asociación Mundial.

Los aplausos con que el público que presenciaba el entrenamiento el colombiano para la pelea de Mónaco, parecieron corroborar la ciencia de Clancy.

Valdés hizo tres asaltos de guantes con el cubano Alí Pérez y entusiasmó a los espectadores, que cada día llenan el salón del hotel donde Valdés se hospeda en Bagnolet, y donde se levantó el ring.

UN CLASICO SIN PENA NI....

(Viene de la página 1)

La calificación del encuentro es apenas de 4, es decir, regular.

Los mejores valores fueron Natalio Flores en The Strongest, por su permanente movilidad y afán, y Jiménez en Bolívar, por las contadas tapadas de mérito que realizó, especialmente en la segunda etapa.

La actuación del juez Oscar Ortube fue aceptable. Cortó el juego brusco y si tuvo algún error en la anulación del gol a Strongest, eso se debió al linesman.

En resumen: un clásico más, muy venido a menos, que no llegó a satisfacer ál numeroso público, cerca a 20.000 personas, que sufrieron muchas incomodidades en Tembladerani.

SILVANA
El reloj suizo de confianza
Distribuidores para Bolivia:
LA PRECISION
Casilla 569 - Cochabamba

Llantas
Barum
OS 26
OS 27
NB 27
Para
Bicicletas - Motocicletas - Autos
Camiones - Tractores.
SKOBOL S. A.
Potosí 862.
Casilla 2479.
La Paz